UP-PCS Prelims Test Series–2026

Sectional Te

कोड: UPPCS (P) 2602

विषय:

सामान्य अध्ययन–I

सीरीज़

B

Que ion Booklet No.
प्रश्न पुस्तिका संख्या

समय: 2 घंटे

पूर्णांक: 200

अपना अनुक्रमांक सामने बॉक्स में अंदर लिखें

अंकों में →

शब्दों में

प्रश्नों के उत्तर के लिये केवल काले बॉल–प्वाइंट पेन का प्रयोग करें।

अभ्यर्थी उत्तर–पत्रक पर उत्तर देने से पहले सभी अनुदेशों को सावधानीपूर्वक पढ़ लें।

आपको अपने सभी उत्तर केवल उत्तर–पत्रक पर ही देने हैं। परीक्षा के उपरांत उत्तर–पत्रक की मूल प्रति निरीक्षक को सौंप दें।

महत्त्वपूर्ण अनुदेश

1. सभी प्रश्नों के उत्तर दें। सभी प्रश्नों के अंक समान हैं।
2. उत्तर–पत्रक पर अभ्यर्थी अपना अनुक्रमांक, विषय, प्रश्न–पत्र का सही कोड एवं सीरीज़ अंकित करें अन्यथा उत्तर–पत्रक का मूल्यांकन नहीं किया जाएगा और उसकी ज़िम्मेदारी स्वयं अभ्यर्थी की होगी।
3. **इस परीक्षण पुस्तिका में 150 प्रश्न हैं।** प्रत्येक प्रश्न के (4) वैकल्पिक उत्तर प्रश्न के नीचे दिये गए हैं। इन चारों में से केवल एक ही सही उत्तर है। जिस उत्तर को आप सही या सबसे उचित समझते हैं, उत्तर–पत्रक में उसके अक्षर वाले वृत्त को काले बॉल–प्वॉइंट पेन से पूरा काला कर दें।
4. अनुक्रमांक के अलावा परीक्षण पुस्तिका के कवर प पर कुछ न लिखें। रफ कार्य के लिये परीक्षण पुस्तिका के अंत में दिये गए तीन पृष्ठों का प्रयोग करें।
5. परीक्षण पुस्तिका खोलने के तुरंत बाद जाँच करके देख लें कि परीक्षण पुस्तिका के सभी प भली–भाँती छपे हुए हैं। यदि परीक्षण पुस्तिका में कोई कमी हो, तो निरीक्षक को दिखाकर उसी सीरीज़ व कोड की दूस पुस्तिका प्राप्त कर लें।
6. **गलत उत्तरों के लिये दण्ड:**

   उत्तर–पत्रक में उम्मीदवार द्वारा दिये गए गलत उत्तरों के लिये दण्ड दिया जाएगा।

   (i) प्रत्येक प्रश्न के लिये चार वैकल्पिक उत्तर है। उम्मीदवार द्वारा प्रत्येक प्रश्न के लिये दिये गए एक गलत उत्तर के लिये प्रश्न हेतु नियत किये गए अंकों का **एक–तिहाई** दण्ड के रूप में काटा जाएगा।

   (ii) यदि कोई उम्मीदवार एक से अधिक उत्तर देता है, तो इसे **गलत उत्तर** माना जाएगा, यद्यपि दिये गए उत्तरों में से एक उत्तर सही होता है, फिर भी उस प्रश्न के लिये उपर्युक्तानुसार ही उसी तरह का दण्ड दिया जाएगा।

   (iii) यदि उम्मीदवार द्वारा कोई प्रश्न हल नहीं किया जाता है अर्थात् उम्मीदवार द्वारा उत्तर नहीं दिया जाता है, तो उस प्रश्न के लिये कोई दण्ड नहीं दिया जाएगा।

SCAN FOR FEEDBACK

जब तक आपको यह परीक्षण पुस्तिका खोलने को न कहा जाए तब तक न खोलें।

Note: English version of the in ructions is printed on the back cover of this Booklet.

1. World Economic Situation and Prospects Report 2026 was prepared by which of the following?
   1. United Nations Department of Economic and Social Affairs (DESA)
   2. United Nations Conference on Trade and Development (UNCTAD)
   3. Five United Nations Regional Commissions

   Select the correct answer from the code given below:
   Code:
   (a) 1 and 2 only
   (b) 2 and 3 only
   (c) 1 and 3 only
   (d) 1, 2 and 3

2. With reference to the Carbon Border Adju ment Mechanism (CBAM), which of the following atements is are correct?
   1. It is a carbon tax mechanism implemented by the European Union on imports.
   2. It applies only to agricultural products imported into the EU.

   Select the correct answer from the code given below:
   Code:
   (a) Only 1 (b) Only 2
   (c) Both 1 and 2 (d) Neither 1 nor 2

3. Which of the following pairs is are correctly matched?

(Important Days)		(Date)
1. National Youth Day	–	12 January
2. National artup Day	–	16 January
3. Pravasi Bharatiya Divas	–	9 January
4. National Voters' Day	–	25 January

   Select the correct answer from the code given below:
   Code:
   (a) 1, 2 and 4 only
   (b) 1, 2 and 3 only
   (c) 2, 3 and 4 only
   (d) 1, 2, 3 and 4

1. वर्ल्ड इकोनॉमिक सिचुएशन एंड प्रॉस्पेक्ट्स रिपोर्ट 2026 निम्नलिखित में से किनके द्वारा तैयार की गई थी?
   1. संयुक्त राष्ट्र आर्थिक एवं सामाजिक मामलों का विभाग (DESA)
   2. व्यापार और विकास पर संयुक्त राष्ट्र सम्मेलन (UNCTAD)
   3. संयुक्त राष्ट्र के पाँच क्षेत्रीय आयोग

   नीचे दिये गए कूट से सही उत्तर चुनिये:
   कूट:
   (a) केवल 1 और 2
   (b) केवल 2 और 3
   (c) केवल 1 और 3
   (d) 1, 2 और 3

2. कार्बन बॉर्डर एडजस्टमेंट मैकेनिज़ (CBA) के संदर्भ में, निम्नलिखित कथनों में से कौन-सा से सही ह हैं?
   1. यह यूरोपीय संघ द्वारा आय पर ला किया गया एक कार्बन कर तंत्र है।
   2. यह केवल यूरोपीय संघ में आयातित कृषि उत्पादों पर लागू होता है।

   नीचे दिये गए कूट से सही उत्तर चुनिये:
   कूट:
   (a) केवल 1 (b) केवल 2
   (c) 1 और 2 दोनों (d) न तो 1 और न ही 2

3. निम्नलिखित युग्मों में से कौन-से सही सुमेलित हैं?

(महत्त्वपूर्ण दिवस)		(तिथि)
1. राष्ट्रीय युवा दिवस	—	12 जनवरी
2. राष्ट्रीय स्टार्टअप दिवस	—	16 जनवरी
3. प्रवासी भारतीय दिवस	—	9 जनवरी
4. राष्ट्रीय मतदाता दिवस	—	25 जनवरी

   नीचे दिये गए कूट से सही उत्तर चुनिये:
   कूट:
   (a) केवल 1, 2 और 4
   (b) केवल 1, 2 और 3
   (c) केवल 2, 3 और 4
   (d) 1, 2, 3 और 4

Copyright – Drishti The Vision Foundation

4. With reference to the Jal Jeevan Mission (JJM), which of the following atements is are correct?
   1. It was launched in Augu 2019.
   2. It aims to provide 55 litres per capita per day drinking water to urban households.

   Select the correct answer from the code given below:
   Code:
   (a) Only 1
   (b) Only 2
   (c) Both 1 and 2
   (d) Neither 1 nor 2

5. 'Bagurumba Dahou' is a traditional folk dance of which of the following communities?
   (a) Santhal
   (b) Bodo
   (c) Mizo
   (d) Khasi

6. With reference to the Conference of Speakers and Presiding Officers of the Commonwealth (CSPOC), which of the following atements is are correct?
   1. The 28th CSPOC was held in New Delhi in January 2026.
   2. CSPOC is formally affiliated with the Commonwealth Parliamentary Association (CPA) and the Commonwealth Heads of Government (CHOGM).

   Select the correct answer from the code given below:
   Code:
   (a) Only 2 (b) Neither 1 nor 2
   (c) Both 1 and 2 (d) Only 1

7. Which of the following countries recently announced a visa-free entry regime for Indian passengers transiting through it?
   (a) France
   (b) Germany
   (c) Italy
   (d) Netherlands

4. जल जीवन मशन (J M) के संदर्भ में, निम्नलिखित कथनों में से कौन-सा से सही ह हैं?
   1. इसे गस्त 20 में शुरू किया गया था।
   2. इसका उद्देश्य शहरी परिवारों को प्रति व्यक्ति प्रतिदिन 55 लीटर पेयजल उपलब्ध कराना है।

   नीचे दिये गए कूट से सही उत्तर चुनिये:
   कूट:
   (a) केवल 1
   (b) केवल 2
   (c) 1 और 2 दोनों
   (d) न तो 1 और न ही 2

5. 'बागुरुम्बा दोहो' निम्नलिखित में से किस समुदाय का पारंपरिक लोक नृत्य है?
   (a) संथाल
   (b) बोडो
   (c) मिज़ो
   (d) खासी

6. राष्ट्रमंडल देशों के अध्यक्षों एवं पीठासीन अधिकारियों के सम्मे न (CSP C) के संदर्भ में, निम्नलिखित कथनों में से कौन-सा से सही ह हैं?
   1. 8वाँ CSPOC जनवरी 2026 में नई दिल्ली में आयोजित किया गया था।
   2. CSPOC औपचारिक रूप से राष्ट्रमंडल संसदीय संघ (CPA) और कॉमनवेल्थ हेड्स ऑफ गवर्नमेंट (CHOGM) से संबद्ध है।

   नीचे दिये गए कूट से सही उत्तर चुनिये:
   कूट:
   (a) केवल 2 (b) न तो 1 और न ही 2
   (c) 1 और 2 दोनों (d) केवल 1

7. निम्नलिखित में से किस देश ने हाल ही में, अपने यहाँ से गुज़रने वाले भारतीय यात्रियों के लिये वीज़ा-मुक्त प्रवेश व्यवस्था की घोषणा की है?
   (a) फ्राँस
   (b) जर्मनी
   (c) इटली
   (d) नीदरलैंड्स

Copyright – Drishti The Vision Foundation

8. With reference to BRICS, which of the following atements is are correct?
   1. India will chair BRICS for the fourth time in 2026.
   2. The theme of India's BRICS Chairship is "Building for Resilience, Innovation, Cooperation and Su ainability".

   Select the correct answer from the code given below:
   Code:
   (a) Only 2 (b) Neither 1 nor 2
   (c) Both 1 and 2 (d) Only 1

9. 'Pax Silica', recently seen in the news, is related to which of the following?
   (a) Climate change financing mechanism
   (b) Global health security initiative
   (c) Securing AI and technology supply chains
   (d) Ensuring the availability radioactive elements for nuclear fuel security

10. With reference to the C-295 aircraft, which of the following atements is are correct?
    1. The C-295 aircraft is being manufactured in India under a deal with Spain to replace the Indian Air Force's AVRO 748 fleet.
    2. The C-295 aircraft can be used for roles such as troop transport, surveillance, and medical evacuation.

    Select the correct answer from the code given below:
    Code:
    (a) Only 2 (b) Neither 1 nor 2
    (c) Both 1 and 2 (d) Only 1

11. With reference to the Padma Awards 2026, which of the following atements is are correct?
    1. Padma Awards are announced annually on the occasion of Republic Day.
    2. Rohit Sharma was among the sportspersons honoured with a Padma Award in 2026.

    Select the correct answer from the code given below:
    Code:
    (a) Only 2 (b) Neither 1 nor 2
    (c) Both 1 and 2 (d) Only 1

8. ब्रि स (BRI S) के संदर्भ में निम्नलिखित कथनों में से कौन-सा से सही ह हैं?
   . भारत 2026 में चौथी बार ब्रिक्स की अध्यक्षता करेगा।
   2. भारत की ब्रिक्स अध्यक्षता की थीम "अनुकूलन, नवाचार, सहयोग और स्थिरता का निर्माण" है।

   नीचे दिये गए कूट से सही उत्तर चुनिये:
   कूट:
   (a) केवल 2 (b) न तो 1 और न ही 2
   (c) 1 और 2 दोनों (d) केवल 1

9. 'पैक्स सिलिका', जो हाल ही में समाचारों में देखा गया, निम्नलिखित में से किससे संबंधित है?
   (a) जलवायु परिवर्तन वित्तपोषण तंत्र
   (b) वैश्विक स्वास्थ्य सुरक्षा पहल
   (c) AI और प्रौद्योगिकी आपूर्ति श्रृंखलाओं को सुरक्षित करना
   (d) परमाणु ईंधन सुरक्षा हेतु रेडियोधर्मी तत्त्वों की उपलब्धता सुनिश्चित करना

10. C-295 ि मान के संदर्भ में निम्नलिखित कथनों में से कौन-सा से सही ह हैं?
    1. C- 95 विमान का निर्माण भारत में स्पेन के साथ एक समझौते के तहत किया जा रहा है, ताकि भारतीय वायु सेना के AVRO 748 बेड़े को प्रतिस्थापित किया जा सके।
    2. C-295 विमान का उपयोग सैनिक परिवहन, निगरानी और चिकित्सीय निकासी (मेडिकल एवैक्युएशन) जैसे कार्यों के लिये किया जा सकता है।

    नीचे दिये गए कूट से सही उत्तर चुनिये:
    कूट:
    (a) केवल 2 (b) न तो 1 और न ही 2
    (c) 1 और 2 दोनों (d) केवल 1

11. पद्म पु कार 20 के संदर्भ में, निम्नलिखित कथनों में से कौन-सा से सही ह हैं?
    1. प पुरस्का प्रतिवर्ष गणतंत्र दिवस के अवसर पर घोषित किये जाते हैं।
    2. रोहित शर्मा वर्ष 2026 में पद्म पुरस्कार से सम्मानित होने वाले खिलाड़ियों में शामिल थे।

    नीचे दिये गए कूट से सही उत्तर चुनिये:
    कूट:
    (a) केवल 2 (b) न तो 1 और न ही 2
    (c) 1 और 2 दोनों (d) केवल 1

Copyright – Drishti The Vision Foundation

https://delhiupscmaterial.in/

12. With reference to Ramsar Sites in India, which of the following atements is are correct?
    1. Patna Bird Sanctuary in Uttar Pradesh and Chhari-Dhand in Gujarat were recently included in the Ramsar Sites li .
    2. India became a signatory to the Ramsar Convention in 1971.

    Select the correct answer from the code given below:
    Code:
    (a) Only 2 (b) Neither 1 nor 2
    (c) Both 1 and 2 (d) Only 1

13. As per the Economic Survey 2025–26, renewable energy accounted for approximately what percentage of India's total in alled power capacity as of November 2025?
    (a) 39.83% (b) 44.50%
    (c) 49.83% (d) 55.10%

14. Given below are two atements, one is labelled as Assertion (A) and the other as Reason (R).
    Assertion (A): A significant share of $PM_{2.5}$ in major Indian cities comes from outside the region.
    Reason (R): The region functions as a single transboundary airshed, where pollutants are carried across boundaries by winds.
    Select the correct answer using the code given below:
    Code:
    (a) Both (A) and (R) are true and (R) is the correct explanation of (A)
    (b) Both (A) and R are true but (R) is not the correct explanation of (A)
    (c) (A) is true but (R) is false
    (d) (A) is false but (R) is true

15. Access to men rual hygiene in schools was recently recognised by the Supreme Court as part of which of the following fundamental rights?
    (a) Right to Equality (Article 14)
    (b) Right to Freedom (Article 19)
    (c) Right to Life and Personal Liberty (Article 21)
    (d) Cultural and Educational Rights (Article 29)

12. भारत में रामसर स् लों के संदर्भ में निम्नलिखित कथनों में से कौन-सा से सही ह हैं?
    1. उ र प्रदेश ` पटना पक्षी अभयारण्य और गुजरात के छारी-ढांड को हाल ही में रामसर स्थलों की सूची में शामिल किया गया है।
    2. भारत वर्ष 1971 में रामसर सम्मेलन का हस्ताक्षरकर्त्ता बना।

    नीचे दिये गए कूट से सही उत्तर चुनिये:
    कूट:
    (a) केवल 2 (b) न तो 1 और न ही 2
    (c) 1 और 2 दोनों (d) केवल 1

13. आर्थिक सर्वेक्षण 2025–26 के अनुसार, नवंबर 2025 तक भारत की कुल स्थापित विद्युत क्षमता में नवीकरणीय ऊर्जा का लगभग कितना प्रतिशत योगदान था?
    (a) 39.83% (b) 44.50%
    (c) 49.83% (d) 55.10%

14. नीचे दो कथन दिये गए हैं, जिनमें से एक को कथन (A) तथा दूसरे को कारण (R) के रूप में चिह्नित किया गया है।
    कथन (A): प्रमुख भारतीय शहरों में $PM_{2.5}$ का एक बड़ा हिस्सा क्षेत्र के बाहर से आता है।
    कारण (R): यह क्षेत्र एक एकल सीमा-पार वायु-क्षेत्र के रूप में कार्य करता है, जहाँ प्रदूषक वायु धाराओं द्वारा सीमाओं के पार ले जाए जाते हैं।
    नीचे दिये गए कूट का उपयोग कर सही उत्तर चुनिये:
    कूट:
    (a) (A) और (R) दोनों सही हैं तथा (R), (A) की सही व्याख्या है
    (b) (A) और R दोनों सही हैं, लेकिन (R), (A) की सही व्याख्या नहीं है
    (c) (A) सही है, लेकिन (R) सही नहीं है
    (d) (A) सही नहीं है, लेकिन (R) सही है

15. हाल ही में विद्यालयों में मासिक धर्म स्वच्छता तक पहुँच को सर्वोच्च न्यायालय ने निम्नलिखित में से किस मूल अधिकार का हिस्सा माना है?
    (a) समता का अधिकार (अनुच्छेद 14)
    (b) स्वतंत्रता का अधिकार (अनुच्छेद 19)
    (c) जीवन और व्यक्तिगत स्वतंत्रता का अधिकार (अनुच्छेद 21)
    (d) सांस्कृतिक और शैक्षिक अधिकार (अनुच्छेद 29)

Only For Premium Members - Join Now
Copyright – Drishti The Vision Foundation

https://delhiupscmaterial.in/

16. The recently commissioned INSV 'Kaundinya', seen in the news, is associated with which of the following?
    (a) Indigenous submarine development
    (b) Revival of ancient itched shipbuilding technique
    (c) Deep-sea mining mission
    (d) Coa al surveillance sy em

17. With reference to the World Economic Forum (WEF), which of the following atements is are correct?
    1. The 56th Annual Meeting of the World Economic Forum was held in Davos, Switzerland in January 2026 with the theme "A Spirit of Dialogue".
    2. The World Economic Forum was e ablished in 1991 as the European Management Forum.

    Select the correct answer from the code given below:
    Code:
    (a) Only 2 (b) Neither 1 nor 2
    (c) Both 1 and 2 (d) Only 1

18. The report titled "Global Water Bankruptcy: Living Beyond Our Hydrological Means in the Po -Crisis Era" has been released by which of the following in itutions?
    (a) World Bank
    (b) United Nations Environment Programme (UNEP)
    (c) United Nations University In itute for Water, Environment and Health (UNU-INWEH)
    (d) International Water Management In itute (IWMI)

19. According to the Global Risks Report 2026 released by the World Economic Forum, which of the following has been identified as the mo significant global risk?
    (a) Climate change
    (b) Cyber insecurity
    (c) Geoeconomic confrontation
    (d) Global pandemic

16. हाल ही में चर्चा में रहा 'INSV कौण्डिन्य' निम्नलिखित में से किससे संबंधित है?
    (a) स्वदेशी पनडुब्बी विकास
    (b) प्राचीन सिली हुई और स्वदेशी तकनीक से निर्मित नौकायन पोत का पुनर्जीवन
    (c) गहन समुद्र में खनन मिशन
    (d) तटीय निगरानी प्रणाली

17. वि आर्थि मंच के संदर्भ में निम्नलिखित कथनों में से कौन-सा से सही ह हैं?
    . विश्व थिक मंच की 56वीं वार्षिक बैठक जनवरी 2026 में स्विट्ज़रलैंड के दावोस में 'अ स्पिरिट ऑफ डायलॉग' विषय के साथ आयोजित की गई।
    2. विश्व आर्थिक मंच की स्थापना वर्ष 1991 में 'यूरोपीय प्रबंधन मंच' के रूप में की गई थी।

    नीचे दिये गये कूट का प्रयोग कर सही उत्तर चुनिये:
    कूट:
    (a) केवल 2 (b) न तो 1 और न ही 2
    (c) 1 और 2 दोनों (d) केवल 1

18. 'ग्लोबल वाटर बैंकरप्सी: लिविंग बियॉन्ड आवर हाइड्रोलॉजिकल मीन्स' शीर्षक वाली रिपोर्ट निम्नलिखित में से किस संस्था द्वारा जारी की गई है?
    (a) विश्व बैंक
    (b) संयुक्त राष्ट्र पर्यावरण कार्यक्रम (UNEP)
    (c) संयुक्त राष्ट्र विश्वविद्यालय का जल, पर्यावरण और स्वास्थ्य संस्थान (UNU-INWEH)
    (d) अंतर्राष्ट्रीय जल प्रबंधन संस्थान (IWMI)

19. विश्व आर्थिक मंच द्वारा जारी 'वैश्विक जोखिम रिपोर्ट 2026' के अनुसार निम्नलिखित में से किसे सर्वाधिक महत्त्वपूर्ण वैश्विक जोखिम के रूप में पहचाना गया है?
    (a) जलवायु परिवर्तन
    (b) साइबर असुरक्षा
    (c) भू-आर्थिक टकराव
    (d) वैश्विक महामारी

Phone: 8750187501 :: e-mail: care@groupdrishti.in :: Website: drishtiIAS.com
Only For Premium Members - Join Now
Copyright – Drishti The Vision Foundation

https://delhiupscmaterial.in/

20. With reference to the Responsible Nations Index (RNI), consider the following atements:
    1. It has been launched by India under the World Intellectual Foundation.
    2. It assesses countries only on economic performance and military rength.
    3. India is ranked within the top 20 countries in the index.

    Select the correct answer from the code given below:
    Code:
    (a) 1 and 2 (b) Only 3
    (c) 1 and 3 (d) 2 and 3

21. With reference to 'Indo-Pacific Oceans Initiative (IPOI)', which of the following atements is are correct?
    1. Spain has recently joined the Indo-Pacific Oceans Initiative by signing the Declaration of Accession.
    2. IPOI is a treaty based, voluntary initiative launched by United ates in 2019 at the QUAD summit.

    Select the correct answer from the code given below:
    Code:
    (a) Only 2 (b) Neither 1 nor 2
    (c) Both 1 and 2 (d) Only 1

22. Which of the following countries is NOT a member of the Mercosur trade bloc?
    1. Brazil 2. Argentina
    3. Mexico 4. Paraguay

    Select the correct answer from the code given below:
    Code:
    (a) 1, 2 and 4 (b) Only 1and 2
    (c) 2, 3 and 4 (d) Only 2 and 3

23. India has become the fir country to commercially produce which of the following as an alternative to traditional asphalt for road con ruction?
    (a) Green concrete (b) Bio-bitumen
    (c) Pla ic asphalt (d) Nano-cement

20. 'रिस्पॉन्सिबल नेशंस इंडेक्स (RNI)' के संदर्भ में निम्नलिखित कथनों पर विचार कीजिये:
    1. इसका शुभारंभ भारत द्वारा 'वर्ल्ड इंटेलेक्चुअल फाउंडेशन' के अंतर्गत किया गया है।
    2. यह केवल आर्थिक प्रदर्शन और सैन्य शक्ति के आधार पर देशों का आकलन करता है।
    3. इस सूचकांक में भारत शीर्ष 20 देशों में स्थान प्राप्त करता है।

    नीचे दिये गये कूट से सही उत्तर का चयन कीजिये:
    कूट:
    (a) 1 और 2 (b) केवल 3
    (c) 1 और 3 (d) 2 और 3

21. हिंद-प्रशांत महासागर पहल (I I) के संदर्भ में निम्नलिखित कथनों में से कौन-सा से सही ह हैं?
    1. स्पेन ने 'डिक्ल शन ऑ एक्सेसन' पर हस्ताक्षर करके हाल ही में 'हिंद-प्रशांत महासागर पहल' में भाग लिया है।
    2. 'हिंद-प्रशांत महासागर पहल' एक संधि-आधारित स्वैच्छिक पहल है, जिसे वर्ष 2019 में संयुक्त राज्य अमेरिका द्वारा QUAD शिखर सम्मेलन में प्रारंभ किया गया था।

    नीचे दिये गये कूट का प्रयोग कर सही उत्तर चुनिये:
    (a) केवल 2 (b) न तो 1 और न ही 2
    (c) 1 और 2 दोनों (d) केवल 1

22. निम्नलिखित में से कौन-सा देश 'मर्कोसुर' व्यापार समूह का सदस्य नहीं है?
    1. ब्राज़ील 2. अर्जेंटीना
    3. मैक्सिको 4. पैराग्वे

    नीचे दिये गए कूट का प्रयोग कर सही उत्तर चुनिये:
    (a) 1, 2 और 4 (b) केवल 1 और 2
    (c) 2, 3 और 4 (d) केवल 2 और 3

23. भारत पारंपरिक डामर (एस्फाल्ट) के विकल्प के रूप में निम्नलिखित में से किसका वाणिज्यिक उत्पादन करने वाला पहला देश बन गया है?
    (a) ग्रीन कंक्रीट (b) जैव-डामर
    (c) प्लास्टिक डामर (d) नैनो-सीमेंट

Only For Premium Members - Join Now
Copyright – Drishti The Vision Foundation

https://delhiupscmaterial.in/

24. With reference to the Agreement on Marine Biological Diversity of Areas beyond National Jurisdiction, consider the following atements:
    1. It was adopted in June 2023 under the auspices of the United Nations.
    2. It is the third implementing agreement under the United Nations Convention on the Law of the Sea (UNCLOS).

    Select the correct answer from the code given below:
    Code:
    (a) Only 1 (b) Only 2
    (c) Both 1 and 2 (d) Neither 1 nor 2

25. Given below are two atements, one is labelled as Assertion (A) and the other as Reason (R).
    Assertion (A): The India–European Union trade agreement is expected to double EU exports to India by 2032.
    Reason (R): The agreement provides for elimination or reduction of tariffs on about 96.6% of traded goods, leading to sub antial savings in duties for European companies.
    Select the correct answer using the code given below:
    (a) Both (A) and (R) are correct, and (R) is the correct explanation of (A)
    (b) Both (A) and (R) are correct, but (R) is not the correct explanation of (A)
    (c) (A) is correct, but (R) is not correct
    (d) (A) is not correct, but (R) is correct

26. According to the World Inequality Report 2026, the top 10% of the global population owns approximately what percentage of total global wealth?
    (a) 50% (b) 60%
    (c) 75% (d) 90%

27. The humanoid robot 'ASC ARJUN', recently seen in news, has been deployed at which of the following railway ations?
    (a) New Delhi Railway ation
    (b) Mumbai Central Railway ation
    (c) Visakhapatnam Railway ation
    (d) Chennai Central Railway ation

24. राष्ट्रीय अधिकार-क्षेत्र से परे समुद्री जैव विविधता संबंधी समझौते के संदर्भ में निम्नलिखित कथनों पर विचार कीजिये:
    1. इसे संयुक्त राष्ट्र के तत्त्वावधान में जून 2023 में अंगीकृत किया गया था।
    2. यह समुद्री विधि संबंधी संयुक्त राष्ट्र अभिसमय के अंतर्गत तीसरा क्रियान्वयन समझौता है।

    नीचे दिये गये कूट का प्रयोग कर सही उत्तर चुनिये:
    (a) केवल 1 (b) केवल 2
    (c) 1 और 2 दोनों (d) न तो 1 और न ही 2

25. नीचे दो कथन दिए गए हैं, जिनमें से एक को कथन (A) तथा दूसरे को कारण (R) के रूप में चिह्नित किया गया है।
    कथन (A): भारत–यूरोपीय संघ व्यापार समझौते से वर्ष 2032 तक यूरोपीय संघ के भारत को निर्यात दोगुने होने की संभावना है।
    कारण (R): यह समझौता व्यापार की जाने वाली वस्तुओं के लगभग 96.6 प्रतिशत पर शुल्कों के उन्मूलन या कमी का प्रावधान करता है, जिससे यूरोपीय कंपनियों को शुल्क में पर्याप्त बचत होगी।
    नीचे दिये गये कूट का प्रयोग सही उत्तर चुनिये:
    (a) (A) और (R) दोनों सही हैं तथा (R), (A) की सही व्याख्या है
    (b) (A) और (R) दोनों सही हैं, परंतु (R), (A) की सही व्याख्या नहीं है
    (c) (A) सही है, परंतु (R) सही नहीं है
    (d) (A) सही नहीं है, परंतु (R) सही है

26. विश्व असमानता रिपोर्ट 2026 के अनुसार, वैश्विक जनसंख्या के शीर्ष 10% के पास कुल वैश्विक संपत्ति का लगभग कितना प्रतिशत है ?
    (a) 50% (b) 60%
    (c) 75% (d) 90%

27. हाल ही में समाचारों में रहा ह्यूमनॉइड रोबोट 'ASC ARJUN' निम्नलिखित में से किस रेलवे स्टेशन पर नियोजित किया गया है ?
    (a) नई दिल्ली रेलवे स्टेशन
    (b) मुंबई सेंट्रल रेलवे स्टेशन
    (c) विशाखापट्टनम रेलवे स्टेशन
    (d) चेन्नई सेंट्रल रेलवे स्टेशन

Phone: 8750187501 :: e-mail: care@groupdrishti.in :: Website: drishtiIAS.com
Only For Premium Members - Join Now
Copyright – Drishti The Vision Foundation

https://delhiupscmaterial.in/

28. Blue Origin's 'TeraWave', recently seen in news, is be described as:
    (a) A consumer-based satellite internet service similar to arlink
    (b) A high-capacity satellite communication network for enterprise and government users
    (c) A space tourism vehicle for suborbital flights
    (d) A lunar exploration mission

29. The 'Board of Peace for Gaza', recently seen in news, is:
    (a) A United Nations peacekeeping force deployed in Gaza
    (b) A US-led intergovernmental body for Gaza recon ruction
    (c) A regional organisation of We Asian countries
    (d) A humanitarian NGO working in conflict zones

30. Arrange the following islands of the Indian Ocean from south to north:
    1. Reunion 2. Mauritius
    3. Maldives 4. Socotra

    Select the correct answer from the code given below:
    Code:
    (a) 1 – 2 – 4 – 3 (b) 2 – 1 – 4 – 3
    (c) 1 – 2 – 3 – 4 (d) 2 – 1 – 3 – 4

31. Which of the following countries border the Persian Gulf?
    1. Iran 2. Iraq
    3. Yemen 4. Kuwait

    Select the correct answer from the code given below:
    Code:
    (a) 1, 2 and 4 only (b) 2, 3 and 4 only
    (c) 1, 3 and 4 only (d) 1, 2, 3 and 4

32. Ninety Ea Ridge is present in which among the following regions?
    (a) Red Sea (b) Persian Gulf
    (c) Gulf of Oman (d) Mid-Indian Ocean

28. हाल ही में समाचारों में देखे गए ब्लू ओरिजिन के 'टेरावेव' को किस प्रकार से सबसे बेहतर रूप से वर्णित किया जा सकता है?
    (a) स्टारलिंक के समान एक उपभोक्ता-आधारित सैटेलाइट इंटरनेट सेवा
    (b) एंटरप्राइज़ और सरकारी उपयोगकर्त्ताओं के लिये उच्च क्षमता वाला सैटेलाइट संचार नेटवर्क
    (c) उपकक्षीय उड़ानों के लिये एक अंतरिक्ष पर्यटन यान
    (d) एक चंद्र अन्वेषण मिशन

29. 'बोर्ड ऑफ पीस फॉर गाज़ा', जो हाल ही में खबरों में देखा गया है, है:
    (a) गाज़ा में तैनात संयुक्त राष्ट्र का शांति स्थापना बल
    (b) गाज़ा के पुनर्निर्माण हेतु अमेरिकी-नेतृत्व वाला अंतर-सरकारी निकाय
    (c) पश्चिम एशियाई देशों का एक क्षेत्रीय संगठन
    (d) संघर्ष क्षेत्रों में कार्य करने वाला एक मानवतावादी NGO

30. हिंद महासागर के निम्नलिखित द्वीपों को दक्षिण से उत्तर दिशा में क्रमबद्ध कीजिये:
    1. रियूनियन 2. मॉरीशस
    3. मालदीव 4. सोकोट्रा

    नीचे दिये गए कूट का प्रयोग कर सही उत्तर चुनिये:
    कूट:
    (a) 1 – 2 – 4 – 3 (b) 2 – 1 – 4 – 3
    (c) 1 – 2 – 3 – 4 (d) 2 – 1 – 3 – 4

31. निम्नलिखित देशों में से कौन फारस की खाड़ी से संलग्न हैं?
    1. ईरान 2. इराक
    3. यमन 4. कुवैत

    नीचे दिये गए कूट का प्रयोग कर सही उत्तर चुनिये:
    कूट:
    (a) केवल 1, 2 और 4 (b) केवल 2, 3 और 4
    (c) केवल 1, 3 और 4 (d) 1, 2, 3 और 4

32. नाइंटी ईस्ट रिज निम्नलिखित में से किस क्षेत्र में स्थित है?
    (a) लाल सागर (b) फारस की खाड़ी
    (c) ओमान की खाड़ी (d) मध्य हिंद महासागर

Only For Premium Members - Join Now
Copyright – Drishti The Vision Foundation

https://delhiupscmaterial.in/

33. With reference to the Indian Ocean, which of the following atements is are correct?
    1. The Indian Ocean is smaller than both the Pacific Ocean and the Atlantic Ocean.
    2. The Java Trench, also known as the Sunda Trench, is located in the Indian Ocean.

    Select the correct answer from the code given below:
    Code:
    (a) Only 2 (b) Neither 1 nor 2
    (c) Both 1 and 2 (d) Only 1

34. With reference to the water bodies between India and Sri Lanka, which of the following atements is are correct?
    1. Palk rait is situated to the south of the Gulf of Mannar.
    2. Palk Bay, Palk rait and Gulf of Mannar are situated between India and Sri Lanka.

    Select the correct answer from the code given below:
    Code:
    (a) Only 2 (b) Neither 1 nor 2
    (c) Both 1 and 2 (d) Only 1

35. Which of the following channels separates Minicoy Island of Lakshadweep from Maldives?
    (a) Eight Degree Channel
    (b) Nine Degree Channel
    (c) Ten Degree Channel
    (d) Eleven Degree Channel

36. With reference to the Indian Ocean, which of the following atements is are correct?
    1. The Mozambique Channel separates Madagascar from the African mainland.
    2. The Maldives archipelago is predominantly situated to the southea of Sri Lanka.

    Select the correct answer from the code given below:
    Code:
    (a) Only 2 (b) Neither 1 nor 2
    (c) Both 1 and 2 (d) Only 1

33. हिंद महा ागर के संदर्भ में निम्नलिखित कथनों में से कौन-सा से सही ह हैं?
    1. हिं महासागर, प्रशांत महासागर और अटलांटिक महासागर दोनों से छोटा है।
    2. जावा ट्रेंच (जिसे सुंडा ट्रेंच भी कहा जाता है) हिंद महासागर में अवस्थित है।

    नीचे दिये गए कूट का प्रयोग कर सही उत्तर चुनिये:
    कूट:
    (a) केवल 2 (b) न तो 1 और न ही 2
    (c) 1 और 2 दोनों (d) केवल 1

34. भारत और श्रीलंका के बीच अवस्ि त जल ि ायों के संदर्भ में निम्नलिखित कथनों में से कौन-सा से सही ह हैं?
    1. पाक जलडमरूमध्य, मन्ना की खा ी के दक्षिण में अवस्थित है।
    2. पाक खाड़ी, पाक जलडमरूमध्य और मन्नार की खाड़ी भारत तथा श्रीलंका के बीच अवस्थित हैं।

    नीचे दिये गए कूट का प्रयोग कर सही उत्तर चुनिये:
    कूट:
    (a) केवल 2 (b) न तो 1 और न ही 2
    (c) 1 और 2 दोनों (d) केवल 1

35. निम्नलिखित चैनलों में से कौन लक्षद्वीप के मिनिकॉय द्वीप को मालदीव से पृथक करता है?
    (a) आठ डिग्री चैनल
    (b) नौ डिग्री चैनल
    (c) दस डिग्री चैनल
    (d) ग्यारह डिग्री चैनल

36. हिंद महा ागर के संदर्भ में निम्नलिखित कथनों में से कौन-सा से सही ह हैं?
    1. मो ाम्बिक चैनल मेडागास्कर को अफ्रीकी मुख्यभूमि से पृथक करता है।
    2. मालदीव द्वीपसमूह मुख्यत: श्रीलंका के दक्षिण-पूर्व में अवस्थित है।

    नीचे दिये गए कूट का प्रयोग कर सही उत्तर चुनिये:
    कूट:
    (a) केवल 2 (b) न तो 1 और न ही 2
    (c) 1 और 2 दोनों (d) केवल 1

Phone: 8750187501 :: e-mail: care@groupdrishti.in :: Website: drishtiIAS.com
Only For Premium Members - Join Now
Copyright – Drishti The Vision Foundation

https://delhiupscmaterial.in/

37. The Agatti Island, known for its coral reefs, is a part of which union territory in India?
    (a) Lakshadweep
    (b) Andaman and Nicobar Islands
    (c) Puducherry
    (d) Daman and Diu

38. The Aldabra Atoll is in which of the following countries?
    (a) Maldives
    (b) Madagascar
    (c) Comoros
    (d) Seychelles

39. 'Coco Channel' in the Indian Ocean is present in between which among the following?
    (a) Andaman Islands and Myanmar Islands in the Bay of Bengal
    (b) Lakshadweep Islands and Vembanad Kayal of Kerala
    (c) Dadra & Nagar Haveli and Diu Island
    (d) Andaman Nicobar and Java Island of Indonesia

40. Who among the following travellers gave a detailed account of the Nayankara sy em under the Vijayanagara Empire?
    (a) Niccolo de Conti
    (b) Domingo Paes
    (c) Abdur Razzaq
    (d) Duarte Barbosa

41. Which of the following regions were conquered under Mahmud Gawan's leadership?
    1. Kanchi in Vijayanagar territory
    2. Goa on the we ern coa
    3. Konkan and Malabar regions

    Select the correct answer using the codes given below:
    (a) 1 and 2 (b) 2 and 3
    (c) 1 and 3 (d) 1, 2 and 3

37. अगत्ती द्वीप (जो अपनी प्रवाल भित्तियों के लिये प्रसिद्ध है) भारत के किस केंद्रशासित प्रदेश का भाग है?
    (a) लक्षद्वीप
    (b) अंडमान और निकोबार द्वीपसमूह
    (c) पुडुचेरी
    (d) दमन और दीव

38. अल्दाब्रा एटोल निम्नलिखित में से किस देश में अवस्थित है?
    (a) मालदीव
    (b) मेडागास्कर
    (c) कोमोरोस
    (d) सेशेल्स

39. हिंद महासागर में 'कोको चैनल' निम्नलिखित में से किनके बीच अवस्थित है?
    (a) बंगाल की खाड़ी में अंडमान द्वीपसमूह और म्याँमार के द्वीप
    (b) लक्षद्वीप द्वीपसमूह और केरल का वेम्बनाड कयाल
    (c) दादरा और नगर हवेली तथा दीव द्वीप
    (d) अंडमान-निकोबार और इंडोनेशिया का जावा द्वीप

40. निम्नलिखित यात्रियों में से किसने विजयनगर साम्राज्य के अंतर्गत नयनकारा प्रणाली का विस्तृत विवरण दिया?
    (a) निकोलो डे कोंटी
    (b) डोमिंगो पेस
    (c) अब्दुर रज्जाक
    (d) डुआर्टे बारबोसा

41. महमूद गवाँ के नेतृत्व में निम्नलिखित में से किस क्षेत्र पर विजय प्राप्त की गई थी?
    1. विजयनगर क्षेत्र में कांची
    2. पश्चिमी तट पर गोवा
    3. कोंकण और मालाबार क्षेत्र

    नीचे दिये गए कूट का प्रयोग कर सही उत्तर चुनिये:
    (a) 1 और 2 (b) 2 और 3
    (c) 1 और 3 (d) 1, 2 और 3

Only For Premium Members - Join Now
Copyright – Drishti The Vision Foundation

https://delhiupscmaterial.in/

42. Which of the following mo accurately reflects the consequence of Mongol invasions during Alauddin Khalji's reign?
    (a) Mongols e ablished temporary control over Northern India
    (b) Mongols captured and plundered Delhi multiple times
    (c) Mongols were decisively defeated and suffered heavy losses
    (d) Mongols formed alliances with local Rajput kingdoms

43. Mahendra Suri, who developed the a ronomical in rument 'Yantraja', served as the court a ronomer under which ruler?
    (a) Muhammad bin Tughlaq
    (b) Firoz Shah Tughlaq
    (c) Babur
    (d) Humayun

44. Who was the author of the Rajavinoda, a biography of Sultan Mahmud Begarha?
    (a) Govind Guru (b) Firishta
    (c) Udayaraja (d) Baladitya

45. Who con ructed the mosque and dome at Moinuddin Chishti's dargah in the 15th century?
    (a) Bahlol Lodi (b) Sher Shah Suri
    (c) Sikandar Lodi (d) Mahmud Khalji

46. Which of the following correctly represents the ratio of Chauth and Sardeshmukhi levied primarily by the Marathas?
    (a) Chauth – 1 4, Sardeshmukhi – 1 8
    (b) Chauth – 1 3, Sardeshmukhi – 1 6
    (c) Chauth – 1 4, Sardeshmukhi – 1 10
    (d) Chauth – 1 4, Sardeshmukhi – 1 6

47. What was the name of the treaty signed between Shivaji and the Mughals in 1665?
    (a) Treaty of Torna
    (b) Treaty of Salbai
    (c) Treaty of Purandhar
    (d) Treaty of Panipat

42. निम्नलिखित में से कौन-सा कथन अलाउद्दीन खिलजी के शासनकाल के दौरान मंगोल आक्रमणों के परिणाम को सर्वाधिक सटीक रूप से दर्शाता है?
    (a) मंगोलों ने उत्तरी भारत पर अस्थायी नियंत्रण स्थापित किया
    (b) मंगोलों ने दिल्ली पर कई बार अधिकार किया और लूटा
    (c) मंगोलों की निर्णायक हार हुई और उन्हें भारी क्षति उठानी पड़ी
    (d) मंगोलों ने स्थानीय राजपूत राज्यों के साथ गठबंधन किया

43. महेंद्र सूरी, जिन्होंने खगोलीय उपकरण 'यंत्रजा' का विकास किया, किस शासक के अधीन दरबारी खगोलशास्त्री के रूप में कार्यरत थे?
    (a) मुहम्मद बिन तुगलक
    (b) फिरोज शाह
    (c) बाबर
    (d) हुमायूँ

44. सुल्तान महमूद बेगड़ा की जीवनी 'राजविनोद' के लेखक कौन थे?
    (a) गोविंद गुरु (b) फिरिश्ता
    (c) उदयराज (d) बालादित्य

45. 15वीं शताब्दी में मोइनुद्दीन चिश्ती की दरगाह पर मस्जिद और गुंबद का निर्माण किसने करवाया था?
    (a) बहलोल लोदी (b) शेरशाह सूरी
    (c) सिकंदर लोदी (d) महमूद खिलजी

46. निम्नलिखित में से कौन-सा कथन मुख्य रूप से मराठों द्वारा लगाए जाने वाले चौथ एवं सरदेशमुखी के अनुपात को सर्वोत्तम रूप से दर्शाता है?
    (a) चौथ-1 4, सरदेशमुखी- 8
    (b) चौथ-1 3, सरदेशमुख-1
    (c) चौथ-1 4, सरदेशमुखी- 10
    (d) चौथ-1 4, सरदेशमुख-1

47. वर्ष 1665 में शवाजी और मु ों के बीच हस्ताक्षरित संधि का नाम क्या था?
    (a) तोरण की संधि
    (b) सालबाई की संधि
    (c) पुरंदर की संधि
    (d) पानीपत की संधि

Phone: 8750187501 :: e-mail: care@groupdrishti.in :: Website: drishtiIAS.com
Only For Premium Members - Join Now
Copyright – Drishti The Vision Foundation

https://delhiupscmaterial.in/

48. Which of the following pairs of hi orical cities and its founder is NOT correctly matched?

(Hi orical Cities)		(Founder)
(a) Tughlaqabad	–	Ghiyasuddin Tughlaq
(b) Firozabad	–	Firoz Shah Tughlaq
(c) Dinpanah	–	Jahangir
(d) Shahjahanabad	–	Shah Jahan

49. During Jahangir's reign, the authority of the Mughals in the Deccan:
(a) rengthened significantly
(b) Weakened due to Deccani rulers
(c) Remained unchanged
(d) Was supported by Malik Ambar

50. Which of the following painters joined the Mughal court during Humayun's reign?
(a) Basawan and Daswanth
(b) Mir Sayyid Ali and Abd-al-Samad
(c) Bichitr and Mansur
(d) U ad Isa and Mir Imad

51. After Aurangzeb's death in 1707, what was the political outcome in the Deccan region?
(a) Mughal control in the region further rengthened
(b) Marathas reasserted independence
(c) Golconda emerged as the dominant power
(d) Bijapur continued under direct Mughal admini ration

52. Which of the following saints are associated with the Nirguna tradition of Bhakti?
(a) Tulsidas and Surdas
(b) Kabir and Nanak
(c) Raskhan and Ramanuja
(d) Chaitanya and Meerabai

53. The architect of Humayun's Tomb was:
(a) U ad Isa
(b) Ahmad Lahori
(c) Mirak Mirza Ghiyas
(d) Qasim Khan

48. निम्नलिखित में से ऐतिहासिक शहरों एवं इसके संस्थापकों का कौन-सा युग्म सही सुमेलित नहीं है?

(ऐतिहासिक शहर)		(संस्थापक)
(a) तुगलकाबाद	–	गयासुद्दीन तुगलक
(b) फिरोजाबाद	–	फिरोज शाह तुगलक
(c) दीनपनाह	–	जहाँगीर
(d) शाहजहानाबाद	–	शाहजहाँ

49. जहाँगीर के शासनकाल के दौरान, दक्कन क्षेत्र में मुगलों की सत्ता की स्थिति:
(a) उल्लेखनीय रूप से सशक्त हुई
(b) दक्कन के शासकों के कारण कमजोर हुई
(c) यथावत बनी रही
(d) मलिक अंबर द्वारा समर्थित थी

50. हुमायूँ के शासनकाल के दौरान निम्नलिखित में से कौन-सा चित्रकार मुगल दरबार में शामिल हुआ था?
(a) बसावन और दासवंत
(b) मीर सैय्यद अली और अब्द-उल-समद
(c) बिचित्र और मंसूर
(d) उस्ताद ईसा और मीर इमाद

51. औरंगजेब की वर्ष 1707 में मृत्यु के बाद दक्कन क्षेत्र में राजनीतिक परिणाम क्या हुआ?
(a) मुगल नियंत्रण और मजबूत हुआ
(b) मराठों ने पुन: स्वतंत्रता स्थापित की और शीघ्र ही सफल रहे
(c) गोलकुंडा प्रमुख शक्ति बनकर उभरा
(d) बीजापुर प्रत्यक्ष रूप से मुगल प्रशासन में बना रहा

52. निम्नलिखित में से कौन-से संत भक्ति की निर्गुण परंपरा से जुड़े हैं?
(a) तुलसीदास और सूरदास
(b) कबीर और नानक
(c) रसखान और रामानुज
(d) चैतन्य और मीराबाई

53. हुमायूँ के मकबरे का वास्तुकार था:
(a) उस्ताद ईसा
(b) अहमद लाहौरी
(c) मिरक मिर्जा गियास
(d) कासिम खान

Only For Premium Members - Join Now
Copyright – Drishti The Vision Foundation

https://delhiupscmaterial.in/

54. With reference to Jalaluddin Khilji, which of the following atements is are correct?
    1. He was the fir ruler of the Delhi Sultanate to emphasize that the ate should be based on the willing support of the governed.
    2. He implemented harsh punishments to suppress rebellions during his reign.

    Select the correct answer from the code given below:
    Code:
    (a) Only 1 (b) Only 2
    (c) Both 1 and 2 (d) Neither 1 nor 2

55. Which of the following atements is are correct?
    1. Firuz Tughlaq expanded the Delhi Sultanate to include the Deccan and southern India under his rule.
    2. By the end of Tughlaq rule, the Sultanate had complete control over Bengal, Orissa, and Malwa.

    Select the correct answer from the code given below:
    Code:
    (a) Only 1
    (b) Only 2
    (c) Both 1 and 2
    (d) Neither 1 nor 2

56. Arrange the following foreign travellers to Vijayanagara in chronological order according to their visits:
    1. Duarte Barbosa
    2. Fernao Nunez
    3. Abdur Razzaq
    4. Domingo Paes

    Select the correct asnwer from the code given below:
    (a) 3 – 1 – 4 – 2
    (b) 1 – 3 – 2 – 4
    (c) 3 – 4 – 1 – 2
    (d) 1 – 2 – 3 – 4

54. ज ालुद्दीन ि लजी के संदर्भ में, निम्नलिखित कथनों में से कौन-सा से सही ह हैं?
    1. वह दि ी सल्तनत का पहला शासक था जिसने इस बात पर बल दिया कि राज्य, शासितों के स्वैच्छिक समर्थन पर आधारित होना चाहिये।
    2. अपने शासनकाल के दौरान विद्रोहों को दबाने के लिये उसने कठोर दंड लागू किये।

    नीचे दिए गए कूट से सही उत्तर चुनिए:
    कूट:
    (a) केवल 1 (b) केवल 2
    (c) 1 और 2 दोनों (न तो 1 और न ही 2

55. निम्नलिखित कथनों में से कौन-सा से सही ह हैं?
    1. फिरोज़ तुगलक ने दिल्ली तनत का वस्तार करते हुए दक्कन और दक्षिणी भारत को अपने शासन में शामिल किया।
    2. तुगलक शासन के अंत तक सल्तनत का बंगाल, उड़ीसा और मालवा पर पूर्ण नियंत्रण था।

    नीचे दिए गए कूट से सही उत्तर चुनिए:
    कूट:
    (a) केवल 1
    (b) केवल 2
    (c) 1 और 2 दोनों
    (d) न तो 1 और न ही 2

56. निम्नलिखित विदेशी यात्रियों को विजयनगर की यात्राओं के कालानुक्रम में व्यवस्थित कीजिये:
    1. दुआर्ते बारबोसा
    2. फर्नाओ नूनिज़
    3. अब्दुर रज़्ज़ाक
    4. डोमिंगो पायस

    नीचे दिये गए कूट का प्रयोग कर सही उत्तर चुनिये:
    (a) 3 – 1 – 4 – 2
    (b) 1 – 3 – 2 – 4
    (c) 3 – 4 – 1 – 2
    (d) 1 – 2 – 3 – 4

Phone: 8750187501 :: e-mail: care@groupdrishti.in :: Website: drishtiIAS.com
Only For Premium Members - Join Now
Copyright – Drishti The Vision Foundation

https://delhiupscmaterial.in/

57. With refer ce to Vijay nagar empire, which of the following atements is are correct?
    1. The amara villages were given to the amaranayakas, who enjoyed privileges over the income of the land but did not possess proprietary rights.
    2. The manya rights were land tenures granted to Brahmans and mathas, and the income from these villages was primarily used to maintain forts and the army.

    Select the correct answer from the code given below:
    Code:
    (a) Only 1 (b) Only 2
    (c) Both 1 and 2 (d) Neither 1 nor 2

58. Which of the following ructures form part of the Qutb Minar complex in elhi?
    1. Quwwatu'l-Islam Mosque
    2. Alai Darwaza
    3. Tomb of Iltutmish
    4. Alai Minar

    Select the correct answer using the code given below:
    Code:
    (a) 1 and 2 only (b) 1, 2 and 3 only
    (c) 2, 3 and 4 only (d) 1, 2, 3 and 4

59. Which of the following pairs is are correctly matched?

	(Term)		(Meaning)
1.	Dadni	:	Artisans supplied with raw material and advance by merchants
2.	Kankut	:	Community of money changers and bankers
3.	Karwanis	:	Revenue officials responsible for land assessment
4.	Sarraf	:	Merchants who transported grain in bulk

    Select the correct answer from the code given below:
    Code:
    (a) Only 1 (b) Only 1and 2
    (c) Only 1 and 3 (d) 1, 2, 3 and 4

57. वि यनगर स ाज्य से संबंधित, निम्नलिखित कथनों में से कौन-सा से सही ह हैं?
    . अमरा ाँव अमरनायकों को दिये गए थे, जो भूमि की आय पर विशेषाधिकार रखते थे लेकिन उनके पास स्वामित्व के अधिकार नहीं थे।
    2. मान्या अधिकार भूमि से संबंधित थे जिन्हें ब्राह्मणों और मठों को प्रदान किया गया था, इन गाँवों की आय मुख्य रूप से किलों तथा सेना के रखरखाव के लिये उपयोग की जाती थी।

    नीचे दिए गए कूट से सही उत्तर चुनिए:
    कूट:
    (a) केवल 1 (b) केवल 2
    (c) 1 और 2 दोनों (d) न तो 1 और न ही 2

58. निम्नलिखित में से कौन-सी संरचनाएँ दिल्ली में कुतुब मीनार परिसर का हिस्सा हैं?
    1. कुव्वत-उल-इस्लाम मस्जिद
    2. अलाई दरवाज़ा
    3. इल्तुतमिश का मकबरा
    4. अलाई मीनार

    नीचे दिये गए कूट का प्रयोग कर सही उत्तर चुनिये:
    कूट:
    (a) केवल 1 और 2 (b) केवल 1, 2 और 3
    (c) केवल 2, 3 और 4 ( ) 1, 2, 3 और

59. निम्नलिखित युग्मों में से कौन-सा से सही सुमेलित ह हैं?

	(शब्द)		(अर्थ
1.	ददनी	:	कारीगरों को कच्चा माल और व्यापारियों द्वारा अग्रिम राशि की आपूर्ति
2.	कनकूत	:	साहूकारों और बैंकरों का समुदाय
3.	कारवानी	:	भूमि आकलन के लिये ज़िम्मेदार राजस्व अधिकारी
4.	सर्राफ	:	बड़ी मात्रा में अनाज का ट्रांसपोर्ट करने वाले व्यापारी

    नीचे दिए गए कूट का उपयोग करके सही उत्तर चुनिए:
    कूट:
    (a) केवल 1 (b) केवल 1 और 2
    (c) केवल 1 और 3 (d) 1, 2, 3 और 4

Only For Premium Members - Join Now
Copyright – Drishti The Vision Foundation

https://delhiupscmaterial.in/

60. Which of the following pairs is are correctly matched?

	(Revenue Assessment Methods)		(Description)
1.	Ghalla Bakhshi	:	Crop-sharing where ate and peasants shared the harve and seasonal risks
2.	Zabti	:	E imation of per bigha productivity and fixing revenue based on land measurement
3.	Patta	:	Division of anding crop into heaps for collection

Select the correct answer from the code given below:

Code:

(a) Only 1 (b) Only 1 and 2

(c) Only 2 and 3 (d) 1, 2 and 3

61. Which of the following atements is are correct?

1. The Mughal mansabdari sy em paid mansabdars generally in cash, thus providing direct remuneration while maintaining their rank and obligations.
2. The month-scale sy em reduced the number of troopers and horses a noble had to maintain without changing their rank.

Select the correct answer from the code given below:

Code:

(a) Only 1 (b) Only 2

(c) Both 1 and 2 (d) Neither 1 nor 2

62. Given below are two atements, one is labelled as Assertion (A) and the other as Reason (R).

Assertion (A): Akbar e ablished a defensible frontier along the Hindukush to prevent Uzbek invasions and secure Mughal territories.

Reason (R): The agreement with Abdullah Khan Uzbek defining the Hindukush as the boundary prevented Uzbek claims on Kabul and Qandhar.

60. निम्नलिखित युग्मों में से कौन-सा से सही सुमेलित ह हैं?

	(राजस्व निर्धारण की विधियाँ)		(वि रण)
1.	गल्ला बख्शी	:	फसल बँटवारा, जिसमें राज्य और किसान फसल तथा मौसमी जोखिमों को साझा करते हैं
2.	ज़ब्ती	:	प्रति बीघा उत्पादकता का अनुमान लगाना और भूमि माप के आधार पर राजस्व का निर्धारण करना
3.	पट्टा	:	खेत में खड़ी फसल का बँटवारा

नीचे दिए गए कूट का उपयोग करके सही उत्तर चुनिए:

कूट:

(a) केवल 1 (b) केवल 1 और 2

(c) केवल 2 और 3 (d) 1, 2 र 3

61. निम्नलिखित कथनों में से कौन-सा से सही ह हैं?

1. मुगल मनसबदारी प्रणाली मनसबद ों को सामान्यत: नकद भुगतान करने के क्रम में उन्हें अपना पद और दायित्व बनाए रखते हुए प्रत्यक्ष पारिश्रमिक प्रदान किया जाता था।
2. मासिक वेतन प्रणाली के तहत सैनिकों और घोड़ों की संख्या कम हुई थी, जिन्हें एक सरदार को अपना पद बदले बिना बनाए रखना होता था।

नीचे दिए गए कूट से सही उत्तर चुनिए:

कूट:

(a) केवल 1 (b) केवल 2

(c) 1 और 2 दोनों (d) न तो 1 और न ही 2

62. नीचे दो कथन दिए गए हैं, जिनमें से एक को अभिकथन (A) तथा दूसरे को कारण (R) कहा गया है।

अभिकथन (A): उज़्बेक आक्रमणों को रोकने और मुगल क्षेत्रों को सुरक्षित करने के लिये अकबर ने हिंदूकुश के समानांतर एक रक्षात्मक सीमा स्थापित की।

कारण (R): अब्दुल्ला खान उज़्बेक के साथ हिंदूकुश को सीमा के रूप में परिभाषित करने वाले समझौते ने काबुल और कंधार पर उज़्बेक के दावों को प्रतिबंधित किया।

Only For Premium Members - Join Now
Copyright – Drishti The Vision Foundation

https://delhiupscmaterial.in/

Select the correct answer using the code given below:

Code:

(a) Both Assertion (A) and Reason (R) are correct and Reason (R) explains Assertion (A)

(b) Both Assertion (A) and Reason (R) are correct but Reason (R) does not explain Assertion (A)

(c) Assertion (A) is correct but Reason (R) is not correct

(d) Assertion (A) is not correct but Reason (R) is correct

63. Which of the following pairs is are correctly matched?

	(Text)		(Author)
1.	Iqbalnama-i Jahangiri	:	Mu'tamad Khan
2.	Padshahnama	:	Mirza Muhammad Kazim
3.	Alamgirnama	:	Muhammad Amin Qazwini

Select the correct answer from the code given below:

Code:

(a) Only 1 (b) Only 1 and 2

(c) Only 2 and 3 (d) 1, 2 and 3

64. Which of the following pairs is are correctly matched?

	(Term)		(Description)
1.	Saranjam	:	Revenue grant assigned to officials or military officers for their service
2.	Mirasdar	:	Hereditary landholder who paid a portion of their collections to the ate
3.	Majumdar	:	Officer responsible for intelligence, po s, and household affairs
4.	Waqenavis	:	Accountant in charge of finances and public records

Select the correct answer from the code given below:

Code:

(a) Only 1 (b) Only 1 and 2

(c) Only 1, 2 and 3 (d) 1, 2, 3 and 4

नीचे दिए गए कूट से सही उत्तर चुनिए:

कूट:

(a) (A) और (R) दोनों सही हैं और (R), (A) की सही व्याख्या करता है

(b) (A) और (R) दोनों सही है, किन्तु (R), (A) की सही व्याख्या नहीं करता है

(c) (A) सही है, किन्तु (R) गलत है

(d) (A) गलत है, किन्तु (R) ही है

63. निम्नलिखित युग्मों में से कौन-सा से सही सुमेलित ह हैं?

	(कृतियाँ)		(लेखक)
1.	इकबालनामा-ए जहाँगीरी	:	मुअत्तमद खान
2.	पादशाहनामा	:	मिर्ज़ा मुहम्मद काज़िम
3.	आलमगीरनामा	:	मुहम्मद अमीन काज़विनी

नीचे दिए गए कूट का उपयोग करके सही उत्तर चुनिए:

कूट:

(a) केवल 1 (b) केवल 1 और 2

(c) केवल 2 और 3 (d) 1, 2 और 3

64. निम्नलिखित युग्मों में से कौन-सा से सही सुमेलित ह हैं?

	(पद)		(वि रण)
1.	सरंजाम	:	प्राधिकारियों या सैन्य अधिकारियों को उनकी सेवा के लिये दिया गया राजस्व अनुदान
2.	मीरासदार	:	वंशानुगत भूमिधारक, जो अपने संग्रह का एक हिस्सा राज्य को देते थे
3.	मजूमदार	:	खुफिया क्रियाकलापों, डाक तथा घरेलू मामलों के लिये ज़िम्मेदार अधिकारी
4.	वाकयानवीस	:	वित्त और सरकारी अभिलेखों के प्रभारी लेखाकार

नीचे दिए गए कूट का उपयोग करके सही उत्तर चुनिए:

कूट:

(a) केवल 1 (b) केवल 1 और 2

(c) केवल 1, 2 और 3 (d) 1, 2, 3 और 4

Only For Premium Members - Join Now
Copyright – Drishti The Vision Foundation

https://delhiupscmaterial.in/

65. The doctrine of Sulh-i-Kul under Akbar meant:
    (a) Religious tolerance and universal peace
    (b) Rule by Islamic law
    (c) Supremacy of the emperor in religion
    (d) Protection of Islamic orthodoxy

66. Which of the following atements is are correct?
    1. The Taj Mahal is planned on the pattern of Humayun's Tomb and represents the Timurid yle of architecture.
    2. The main mausoleum of Taj Mahal is octagonal in shape, with the grave of Mumtaz Mahal at the centre.

    Select the correct answer from the code given below:
    Code:
    (a) Only 2 (b) Neither 1 nor 2
    (c) Both 1 and 2 (d) Only 1

67. The architectural feature known as the 'lotus-bud fringe' appearing on the underside of arches was introduced during the reign of which one of the following dyna ies?
    (a) Slave dyna y
    (b) Khalji dyna y
    (c) Tughlaq dyna y
    (d) Lodi dyna y

68. Which of the following atements is are correct?
    1. The architecture of the Tughluq period introduced the four-centred arch reinforced with a supporting beam.
    2. Tombs of the Tughluq period commonly followed an octagonal plan, later perfected by the Mughals.

    Select the correct answer from the code given below:
    Code:
    (a) Only 1
    (b) Only 2
    (c) Both 1 and 2
    (d) Neither 1 nor 2

65. अकबर के शासनकाल में सुलह-ए-कुल के सिद्धांत का तात्पर्य था:
    (a) धार्मिक सहिष्णुता और सार्वभौमिक शांति
    (b) इस्लामी कानून के अनुसार शासन
    (c) धर्म के क्षेत्र में सम्राट की सर्वोच्चता
    (d) इस्लामी रूढ़िवादिता का संर ण

66. निम्नलिखित कथनों में से कौन-सा से सही ह हैं?
    1. ताजमहल, हुमायूँ के मकबरे की संरच ा पर आधारित है और यह तैमूरी शैली की वास्तुकला का प्रतिनिधित्व करता है।
    2. ताजमहल का मुख्य मकबरा अष्टकोणीय है, जिसके मध्य में मुमताज महल की कब्र है।

    उपर्युक्त कथनों में से कौन-से सही हैं?
    कूट:
    (a) केवल 2 (b) न तो 1 और न ही 2
    (c) दोनों 1 और 2 (d) केवल 1

67. मेहराबों के नीचे निर्मित 'कमल की कली वाले किनारे' के रूप में जानी जाने वाली स्थापत्य विशेषता निम्नलिखित में से किस राजवंश के शासनकाल के दौरान शुरू की गई थी?
    (a) गुलाम वंश
    (b) खिलजी वंश
    (c) तुगलक वंश
    (d) लोदी वंश

68. निम्नलिखित कथनों में से कौन-सा से सही ह हैं?
    1. तुगलक काल के स्थापत्य में तुष्कोणी मेहराबों को एक सहायक बीम से सुदृढ़ किया गया।
    2. तुगलक काल के मकबरे सामान्यत: अष्टकोणीय योजना के अनुरूप थे, जिसे बाद में मुगलों ने पूर्ण किया।

    नीचे दिए गए कूट का उपयोग करके सही उत्तर चुनिए:
    कूट:
    (a) केवल 1
    (b) केवल 2
    (c) 1 और 2 दोनों
    (d) न तो 1 और न ही 2

Phone: 8750187501 :: e-mail: care@groupdrishti.in :: Website: drishtiIAS.com
Only For Premium Members - Join Now
Copyright – Drishti The Vision Foundation

https://delhiupscmaterial.in/

69. The Vijayanagara murals, as seen in temples like Lepakshi and Hampi, are primarily characterised by
   (a) Detailed portraiture of royal figures using fine miniature- yle brushwork and ornamental embellishments
   (b) Naturali ic rendering of forms with extensive chiaroscuro and perspective
   (c) Decorative floral motifs and repetitive geometric borders inspired by Persian art
   (d) Linear rhythm, ylised human figures, and narrative compositions in rectilinear panels

70. Which of the following works were composed by Amir Khusrau?
   1. Matla-ul Anwar 2. Shirin Khusrau
   3. Laila Majnun 4 Aina-i Sikandari
   5. Hasht Bihisht

   Select the correct answer from the code given below:
   Code:
   (a) Only 1, 3, 4 and 5 (b) Only 1, 3 and 5
   (c) Only 2, 4 and 5 (d) All the five

71. With reference to Bhakti Movement, which of the following atements is are correct?
   1. Many Bhakti traditions viewed different deities such as Shiva, Krishna and Devi as diverse manife ations of a single supreme reality.
   2. Bhakti saints emphasized outward religious practices such as yajnas, pilgrimages and image worship over personal devotion.

   Select the correct answer from the code given below:
   Code:
   (a) Only 1 (b) Only 2
   (c) Both 1 and 2 (d) Neither 1 nor 2

72. Sher Shah Suri's admini rative sy em included officials like Shiqqdar, Qanungo, Fotedar, and Karkun. These officers were primarily associated with the admini ration at the level of:
   (a) Central admini ration
   (b) Provincial admini ration
   (c) Sarkar and Pargana
   (d) Village admini ration

69. लेपाक्षी और हंपी जैसे मंदिरों में देखे जाने वाले विजयनगर भित्तिचित्र की प्रमुख विशेषताएँ हैं:
   (a) उत्कृष्ट लघु-शैली के ब्रशवर्क एवं सजावटी अलंकरणों का उपयोग करते हुए शाही आकृतियों का विस्तृत चित्रण
   (b) व्यापक काइरोस्कोरो और परिप्रेक्ष्य के साथ आकृतियों का प्राकृतिक चित्रण
   (c) फारसी कला से प्रेरित सजावटी पुष्प रूपांकन एवं दोहरावदार ज्यामितीय किनारे
   (d) रेखीय लय, शैलीबद्ध मानव आकृतियाँ तथा सीधी रेखाओं वाले पैनलों में कथात्मक रचनाएँ

70. निम्नलिखित में से कौन-सी कृतियाँ अमीर खुसरो द्वारा रचित हैं?
   1. मतला-उल-अनवार 2. शिरीन खुसरो
   3. लैला-मजनू 4. आईना-ए-सिकंदरी
   5. हश्त बिहिश्त

   नीचे दिए गए कूट का प्रयोग कर सही उत्तर चुनिए:
   कूट:
   (a) केवल 1, 3, 4 और 5 (b) केवल 1, 3 और 5
   (c) केवल 2, 4 और 5 (d) उपर्युक्त सभी

71. भक्ति आं लन के संदर्भ में, निम्नलिखित कथनों में से कौन-सा से सही ह हैं?
   1. अ भक्ति परंपराओं के तहत शिव, कृष्ण और देवी जैसे विभिन्न देवी-देवताओं को एक ही परम सत्ता के विविध रूप माना गया।
   2. भक्ति संतों ने व्यक्तिगत भक्ति की तुलना में यज्ञ, तीर्थयात्रा और मूर्ति पूजा जैसी बाह्य धार्मिक प्रथाओं पर अधिक बल दिया।

   नीचे दिए गए कूट का उपयोग करके सही उत्तर चुनिए:
   कूट:
   (a) केवल 1 (b) केवल 2
   (c) 1 और 2 दोनों (d) न तो 1 और न ही 2

72. शेरशाह सूरी की प्रशासनिक व्यवस्था में शिकदार, कानूनगो, फोतेदार और कारकुन जैसे अधिकारी शामिल थे। ये अधिकारी मुख्यत: किस स्तर के प्रशासन से संबंधित थे?
   (a) केंद्रीय प्रशासन
   (b) प्रांतीय प्रशासन
   (c) सरकार और परगना
   (d) ग्राम प्रशासन

Only For Premium Members - Join Now
Copyright – Drishti The Vision Foundation

https://delhiupscmaterial.in/

73. During the Delhi Sultanate period, Madad-i-maash type of land grants were primarily given to which of the following groups?
(a) Military commanders
(b) Traders and merchants
(c) Religious leaders
(d) Peasants

74. Which of the following pairs is are correctly matched?

(In itution)		(Function Authority)
1. Diwan-i-Riyasat	:	Regulation and supervision of markets, including control over supplies, weights and measures.
2. Diwan-i-Risalat	:	Admini ration of religious matters under the Sadr-us-Sadr
3. Diwan-i-Mazalim	:	Department responsible for regi ering public complaints under the Qadi-i-Mumalik.

Select the correct answer from the code given below:
Code:
(a) Only 1 (b) Only 1 and 2
(c) Only 2 and 3 (d) 1, 2 and 3

75. In Ziauddin Barani's political thought during the Delhi Sultanate, the term Zawabit referred to:
(a) Religious laws derived from the Quran and Hadith
(b) ate laws framed by the Sultan in consultation with the nobility
(c) Judicial decisions delivered by the Qazi courts
(d) Military regulations governing the Sultanate army

76. With reference to the revenue assessment methods in Mughal India, which of the following atements is are correct?
1. In the Kankut sy em, the land was fir measured, and the expected crop yield was e imated before fixing the revenue demand.
2. Under the Zabti sy em finalized during Akbar's reign, revenue demand was assessed and collected entirely in kind rather than cash.

73. दिल्ली सल्तनत के दौरान, मदद-ए-माश प्रकार के भूमि अनुदान मुख्य रूप से निम्नलिखित में से किस समूह को दिये गए थे?
(a) सैन्य कमांडर
(b) व्यापारी और सौदागर
(c) धार्मिक नेतृत्वकर्त्ता
(d) कृषक

74. निम्नलिखित युग्मों में से कौन-सा से सही सुमेलित ह हैं?

(संस्था)		(क ' प्राधिकार)
1. दीवान-ए-रियासत	:	बाज़ारों ा विनियमन एवं पर्यवेक्षण, जिसमें आपूर्ति, वज़न तथा माप पर नियंत्रण सम्मिलित है।
2. दीवान-ए-रिसालत	:	सद्र-उस-सुदूर के अधीन धार्मिक विषयों का प्रशासन।
3. दीवान-ए-मज़ालिम	:	काज़ी-ए-मुमालिक के अधीन लोक शिकायतों के पंजीकरण के लिये उत्तरदायी विभाग।

नीचे दिए गए कूट का उपयोग करके सही उत्तर चुनिए:
कूट:
(a) केवल 1 (b) केवल 1 और 2
(c) केवल 2 और 3 (d) 1, 2 और 3

75. दिल्ली सल्तनत के दौरान ज़ियाउद्दीन बरनी के राजनीतिक चिंतन में 'ज़वाबित' शब्द का तात्पर्य था:
(a) कुरान और हदीस से व्युत्पन्न धार्मिक कानून
(b) सुल्तान द्वारा कुलीनों के परामर्श से बनाए गए राज्य कानून
(c) काज़ी अदालतों द्वारा दिये गए न्यायिक निर्णय
(d) सल्तनत की सेना को नियंत्रित करने वाले सैन्य नियम

76. मुगलकालीन भारत में राजस्व निर्धा ण की प तयों के संबंध में, निम्नलिखित कथनों में से कौन-सा से सही ह हैं?
1. कनकूत प्रणाली में राजस्व क मांग निध रत करने से पहले भूमि का मापन किया जाता था और फसल की संभावित पैदावार का अनुमान लगाया जाता था।
2. अकबर के शासनकाल में अंतिम रूप में दी गई 'ज़ब्ती प्रणाली' के अंतर्गत, राजस्व की मांग का आकलन और उसकी वसूली पूरी तरह से नकदी की बजाय वस्तु-रूप में की जाती थी।

Phone: 8750187501 :: e-mail: care@groupdrishti.in :: Website: drishtiIAS.com
Only For Premium Members - Join Now
Copyright – Drishti The Vision Foundation

https://delhiupscmaterial.in/

Select the correct answer from the code given below:

Code:

(a) Only 1 (b) Only 2

(c) Both 1 and 2 (d) Neither 1 nor 2

77. With reference to Vijayanagar Empire, which of the following atements is are correct?

1. The Vijayanagar Empire was founded in 1336 by Harihara and Bukka, the sons of Sangama, with its capital on the banks of the Tungabhadra River.
2. The Saluva dyna y came to power after Saluva Narasimha overthrew the weak ruler Mallikarjuna of the Sangama line.
3. The Tuluva dyna y, to which Krishnadevaraya belonged, succeeded the Saluva dyna y after Vira Narasimha seized power.

Select the correct answer from the code given below:

Code:

(a) 1 and 2 only

(b) 2 and 3 only

(c) 1 and 3 only

(d) 1, 2 and 3

78. With reference to the 'Ayagar sy em' during the Vijayanagara period, which of the following atements is are correct?

1. Under the Ayagar sy em, villages functioned as separate admini rative units with a group of officials responsible for local economic activities.
2. The offices of the Ayagars were hereditary and were often supported by grants of tax-free lands known as manyas.

Select the correct answer from the code given below:

Code:

(a) Only 1

(b) Only 2

(c) Both 1 and 2

(d) Neither 1 nor 2

नीचे दिए गए कूट का उपयोग करके सही उत्तर चुनिए:

कूट:

(a) केवल 1 (b) केवल 2

(c) 1 और 2 दोनों (d) न तो 1 और न ही 2

77. विजयन र साम्राज् के संदर्भ में, निम्नलिखित कथनों में से कौन-सा से सही ह हैं?

1. ि यनगर ाम्राज्य की स्थापना 1336 ई. में संगम शासक—हरिहर और बुक्का ने की थी, जिसकी राजधानी तुंगभद्रा नदी के तट पर स्थित थी।
2. सुलुव नरसिंह द्वारा संगम वंश के कमज़ोर शासक मल्लिकार्जुन को अपदस्थ करने के बाद सुलुव (सालुव) राजवंश सत्ता में आया।
3. तुलुव वंश, जिससे कृष्णदेवराय संबंधित थे, वीर नरसिंह द्वारा सत्ता पर कब्ज़ा करने के बाद सुलुव वंश का उत्तराधिकारी बना।

नीचे दिए गए कूट का उपयोग करके सही उत्तर चुनिए:

कूट:

(a) केवल 1 और 2

(b) केवल 2 और 3

(c) केवल 1 और 3

(d) 1, 2 और 3

78. विजयनगर काल की यंगर ० स्था' के संबंध में निम्नलिखित कथनों में से कौन-सा से सही ह हैं?

1. आयंगर व्यवस्थ के अंतर्ग गाँव पृथक प्रशासनिक इकाइयों के रूप में कार्य करते थे, जहाँ अधिकारियों का एक समूह स्थानीय आर्थिक गतिविधियों के लिये उत्तरदायी होता था।
2. आयंगर के पद वंशानुगत होते थे और उन्हें प्राय: मान्या नामक कर-मुक्त भूमि के अनुदानों से सहायता प्राप्त होती थी।

नीचे दिए गए कूट का उपयोग करके सही उत्तर चुनिए:

कूट:

(a) केवल 1

(b) केवल 2

(c) 1 और 2 दोनों

(d) न तो 1 और न ही 2

Phone: 8750187501 :: **e-mail:** care@groupdrishti.in :: **Website:** drishtiIAS.com

Only For Premium Members - Join Now

Copyright – Drishti The Vision Foundation

https://delhiupscmaterial.in/

79. Which of the following pairs is are correctly matched?

(Office in the Bahm admini ration)		(Function Position)
1. Wakil-i-Mutlaq	:	Prime Mini er of the kingdom
2. Barbak	:	King's private secretary
3. Hajib-i-Khas	:	Commander of fortresses

Select the correct answer from the code given below:

Code:

(a) Only 1 (b) Only 1 and 2

(c) Only 2 and 3 (d) 1, 2 and 3

80. During whose reign was painting organised in one of the Mughal imperial e ablishments known as karkhanas?

(a) Babur (b) Humayun

(c) Akbar (d) Jahangir

81. Which of the following pairs is are correctly matched?

(Sufi Order)		(Feature)
1. Chishti Order	:	Emphasized service to humanity, hospitality and spiritual guidance to people of all faiths
2. Suharwardi Order	:	Considered accumulation of wealth acceptable for providing services to society
3. Naqshbandi Order	:	Advocated rict adherence t Islamic orthodoxy and opposed religious syncretism

Select the correct answer from the code given below:

Code:

(a) Only 1 (b) Only 1 and 2

(c) 1, 2 and 3 (d) None of the above

79. निम्नलिखित युग्मों में से कौन-सा से सही मेलित ह हैं?

(बहमनी प्रशासन में पद)		(कार्य स्थिति
1. वकील-ए-मुतलक	:	राज्य का प्रधानमंत्री
2. बारबक	:	सुल्तान का निजी सचिव
3. हाजिब-ए-खास	:	किले का सेनानायक

नीचे दिए गए कूट का उपयोग करके सही उत्तर चुनिए:

कूट:

(a) केवल 1 (b) केवल 1 और 2

(c) केवल 2 और 3 (d) 1, 2 और 3

80. मुगल काल में चित्रकला को शाही कार्यशालाओं (कारखानों) में किसके शासनकाल में व्यवस्थित किया गया था?

(a) बाबर (b) हुमायूँ

(c) अकबर (d) जहाँगीर

81. निम्नलिखित युग्मों में से कौन-सा से सही सुमेलित ह हैं?

(सूफी सिलसिला)		(विशेषता)
1. चिश्ती सिलसिला	:	मानवता की सेवा, आतिथ्य और सभी धर्मों के लोगों को आध्यात्मिक मार्गदर्शन देने पर ज़ोर दिया।
2. सुहरावर्दी सिलसिला	:	समाज को सेवाएँ प्रदान करने के लिये धन का संचय करना स्वीकार्य माना।
3. नक्शबंदी सिलसिला	:	इस्लामी रूढ़िवादिता का कड़ाई से पालन करने की वकालत की और धार्मिक समन्वयवाद का विरोध किया।

नीचे दिए गए कूट का उपयोग करके सही उत्तर चुनिए:

कूट:

(a) केवल 1 (b) केवल 1 और 2

(c) 1, 2 और 3 (d) उपरोक्त में से कोई नहीं

Phone: 8750187501 :: e-mail: care@groupdrishti.in :: Website: drishtiIAS.com

Only For Premium Members - Join Now

Copyright – Drishti The Vision Foundation

https://delhiupscmaterial.in/

82. Arrange the following events related to the expansion of the Delhi Sultanate under Alauddin Khalji in the correct chronological order:
    1. Conque of Malwa
    2. Siege and conque of Ranthambhor
    3. Conque of Chittor
    4. Capture of Siwana

    Select the correct answer using the code given below:
    (a) 2 – 3 – 1 – 4 (b) 2 – 3 – 4 – 1
    (c) 1 – 2 – 3 – 4 (d) 2 – 1 – 3 – 4

83. With reference to agrarian policies during the Delhi Sultanate, which of the following atement is are correct?
    1. Firoz Shah Tughlaq introduced the use of officially decreed yields (wafa-i farmani) and officially decreed prices (nirkh-i farmani) for assessing land revenue.
    2. Muhammad bin Tughlaq abolished several agrarian cesses such as ghari and charai, but introduced an irrigation tax (haqq-i sharb) in regions where canals were con ructed.

    Select the correct answer from the code given below:
    Code:
    (a) Only 1 (b) Only 2
    (c) Both 1 and 2 (d) Neither 1 nor 2

84. Which Mughal emperor granted the Ea India Company the right to issue 'da aks' (duty-free trade permits)?
    (a) Jahandar Shah (b) Muhammad Shah
    (c) Bahadur Shah I (d) Furrukhsiyar

85. Who among the following rulers was the founder of the Sena dyna y?
    (a) Sumantsena
    (b) Hemantsena
    (c) Vijayasena
    (d) Ballalsena

82. अलाउद्दीन खिलजी के अधीन दिल्ली सल्तनत के विस्तार से संबंधित निम्नलिखित घटनाओं को सही कालानुक्रम में व्यवस्थित कीजिये:
    1. मालवा की विजय
    2. रणथंभौर की घेराबंदी और विजय
    3. चित्तौड़ की विजय
    4. सिवाना का अधिग्रहण

    नीचे दिये गए कूट का प्रयोग कर सही उत्तर चुनिये:
    (a) 2 – 3 – 1 – 4 (b) 2 – 3 – 4 – 1
    (c) 1 – 2 – 3 – 4 (d) 2 – 1 – 3 – 4

83. दिल्ली सल्तनत के दौ ान कृषि तियों के संबंध में, निम्नलिखित कथनों में से कौन-सा से सही ह हैं?
    1. फिरोज़ शाह लक ने ू-राजस्व के निर्धारण के लिये आधिकारिक रूप से निर्धारित उपज (वफा-ए-फरमानी) और आधिकारिक रूप से निर्धारित कीमतों (निर्ख-ए-फरमानी) के उपयोग की शुरुआत की।
    2. मुहम्मद बिन तुगलक ने घरी और चराई जैसे कई कृषि करों को समाप्त कर दिया, लेकिन उन क्षेत्रों में सिंचाई कर (हक-ए-शर्ब) लागू किया, जहाँ नहरों का निर्माण किया गया था।

    नीचे दिए गए कूट का उपयोग करके सही उत्तर चुनिए:
    कूट:
    (a) केवल 1 (b) केवल 2
    (c) 1 और 2 दोनों (d) न तो 1 और न ही 2

84. किस मुगल सम्राट ने ईस्ट इंडिया कंपनी को 'दस्तक' (शुल्क-मुक्त व्यापार परमिट) जारी करने का अधिकार दिया था?
    (a) जहाँदार शाह (b) मुहम्मद शाह
    (c) बहादुर शाह प्रथम (d) फर्रुखसियर

85. निम्नलिखित शासकों में से कौन सेन वंश का संस्थापक था?
    (a) सुमंतसेन
    (b) हेमंतसेन
    (c) विजयसेन
    (d) बल्लालसेन

Only For Premium Members - Join Now
Copyright – Drishti The Vision Foundation

https://delhiupscmaterial.in/

86. With reference to the Pala ruler Dharmapala, which of the following atements is are correct?
    1. He was the founder of the Pala dyna y.
    2. He was credited with the foundation of the Vikramashila Mahavihara.
    3. He was the fir Pala king who assumed full imperial titles of Maharajadhiraja, Parmesvara and Paramabhattaraka.

    Select the correct answer from the code given below:
    Code:
    (a) Only 1 and 2
    (b) Only 1 and 3
    (c) Only 2 and 3
    (d) 1, 2 and 3

87. Which was the lowe unit of admini ration in the Chola Empire?
    (a) Kurram (b) Nadu
    (c) Ur (d) Valanadu

88. The octagonal plan of tomb building was introduced as part of the architecture of which of the following dyna ies?
    (a) Tughlaq (b) Khalji
    (c) Sur (d) Lodhi

89. With reference to Sher Shah Suri, which of the following atements is are correct?
    1. He defeated the ruler of Bengal in the battle of Malda.
    2. He defeated Humayun twice at the Battle of Chausa and Bilgram.
    3. His tomb is located in Delhi.

    Select the correct answer from the code given below:
    Code:
    (a) Only 1
    (b) Only 2
    (c) Only 1 and 2
    (d) Only 2 and 3

86. पा शासक र्मपाल के बारे में, निम्नलिखित कथनों में से कौन-सा से सही ह हैं?
    1. वह पा वंश का संस्थापक था।
    2. उसे विक्रमशिला महाविहार की स्थापना का श्रेय दिया जाता है।
    3. वह पहला पाल शासक था जिसने महाराजाधिराज, परमेश्वर और परमभट्टारक जैसी शाही उपाधियाँ धारण कीं।

    नीचे दिए गए कूट का उपयोग करके सही उत्तर चुनिए:
    कूट:
    (a) केवल 1 और 2
    (b) केवल 1 और 3
    (c) केवल 2 और 3
    (d) 1, 2 और 3

87. चोल साम्राज्य में प्रशासन की सबसे निम्न इकाई कौन-सी थी?
    (a) कुर्रम (b) नाडु
    (c) उर (d) वलनाडु

88. मकबरा निर्माण में अष्टभुजाकार योजना किस वंश के स्थापत्य के हिस्से के रूप में शुरू की गई थी?
    (a) तुगलक (b) खिलजी
    (c) सूरी (d) लोदी

89. शेरशा सूरी के बारे में, निम्नलिखित कथनों में से कौन-सा से सही ह हैं?
    1. सने मालदा की लड़ाई में बंगाल के शासक को पराजित किया।
    2. उसने चौसा और बिलग्राम की लड़ाई में हुमायूँ को दो बार पराजित किया।
    3. उसका मकबरा दिल्ली में स्थित है।

    नीचे दिए गए कूट का उपयोग करके सही उत्तर चुनिए:
    कूट:
    (a) केवल 1
    (b) केवल 2
    (c) केवल 1 और 2
    (d) केवल 2 और 3

Phone: 8750187501 :: e-mail: care@groupdrishti.in :: Website: drishtiIAS.com
Only For Premium Members - Join Now
Copyright – Drishti The Vision Foundation

https://delhiupscmaterial.in/

90. Which of the following atements is are correct?
    1. Sher Shah Suri re ored and expanded the Grand Trunk Road, building sarais at regular intervals.
    2. Sher Shah abolished the practice of jizyah and opened his nobility to all sections of Indian society.

    Select the correct answer from the code given below:
    Code:
    (a) Only 1
    (b) Only 2
    (c) Both 1 and 2
    (d) Neither 1 nor 2

91. Given below are two atements, one is labelled as Assertion (A) and the other as Reason (R):
    Assertion (A): After the Battle of Khanwa, the Afghans rallied under Mahmud Lodi, and continued to resi Mughal authority in Bihar and ea ern Uttar Pradesh.
    Reason (R): Babur decisively defeated the Afghans and Nusrat Shah of Bengal at the Battle of Ghagra (1529), completely eliminating Afghan resi ance in the ea .
    Select the correct answer from the code given below:
    Code:
    (a) Both (A) and (R) are true and (R) is the correct explanation of (A)
    (b) Both (A) and (R) are true, but (R) is not the correct explanation of (A)
    (c) (A) is true, but (R) is false
    (d) (A) is false, but (R) is true

92. Which of the following were the leaders of the rebellion again Mughal rule in Gujarat during Akbar's reign?
    (a) Rana Sanga and Bahadur Shah
    (b) Bairam Khan and Munim Khan
    (c) Asaf Khan and Mirza Aziz Koka
    (d) Ikhtiyar ul Mulk and Mohammad Hussain Mirza

90. निम्नलिखित में से कौन-सा से कथन सही ह हैं?
    1. शेरशाह सूरी ने ग्रैंड रोड का पुनर्निर्माण और विस्तार करने के साथ नियमित दूरी पर सराय का निर्माण करवाया।
    2. शेरशाह ने जज़िया प्रथा को समाप्त कर दिया तथा उसने अपने कुलीन तंत्र (Nobility) में भारतीय समाज के सभी वर्गों को अवसर दिया।

    नीचे दिए गए कूट का उपयोग करके सही उत्तर चुनिए:
    कूट:
    (a) केवल 1
    (b) केवल 2
    (c) 1 और 2 दोनों
    (d) न तो 1 और न ही 2

91. नीचे दो कथन दिए गए हैं, जिनमें से एक को अभिकथन (A) तथा दूसरे को कारण (R) कहा गया है।
    अभिकथन (A): खानवा के युद्ध के बाद अफगानों ने महमूद लोदी के नेतृत्व में एकजुट होकर बिहार तथा पूर्वी उत्तर प्रदेश में मुगल सत्ता का विरोध जारी रखा।
    कारण (R): बाबर ने 1529 ई. में घाघरा के युद्ध में अफगानों और बंगाल के नुसरत शाह को पराजित करने के साथ पूर्व में अफगान प्रतिरोध को पूरी तरह समाप्त कर दिया।
    नीचे दिए गए कूट से सही उत्तर चुनिए:
    कूट:
    (a) (A) और (R) दोनों सही हैं और (R), (A) की सही व्याख्या करता है
    (b) (A) और (R) दोनों सही हैं, किन्तु (R), (A) की सही व्याख्या नहीं करता है
    (c) (A) सही है, किन्तु (R) गलत है
    (d) (A) गलत है, किन्तु (R) सही है

92. निम्नलिखित में से कौन अकबर के शासनकाल के दौरान गुजरात में मुगल शासन के विरुद्ध विद्रोह के नेता थे?
    (a) राणा सांगा और बहादुर शाह
    (b) बैरम खान और मुनीम खान
    (c) आसफ खान और मिर्ज़ा अज़ीज़ कोका
    (d) इख्तियार उल मुल्क और मोहम्मद हुसैन मिर्ज़ा

Only For Premium Members - Join Now
Copyright – Drishti The Vision Foundation

https://delhiupscmaterial.in/

93. Consider the reign of the following rulers of Delhi Sultanate and arrange them in chronological order:
    1. Kaimurs
    2. Raziya
    3. Nasiruddin Mahmud
    4. Balban

    Select the correct answer using the code given below:
    (a) 1, 3, 2, 4
    (b) 2, 3, 4, 1
    (c) 1, 2, 3, 4
    (d) 1, 2, 4, 3

94. Given below are two atements, one is labelled as Assertion (A) and the other as Reason (R).
    Assertion (A): To affect greater control over the conquered areas, Iltutmish granted Iqtas.
    Reason (R): The recipients of Iqtas were called Iqtadars whose responsibility was to collect the land revenue and maintain order in the territories assigned to them.
    Select the correct answer from the code given below:
    Code:
    (a) Both (A) and (R) are true, and (R) is the correct explanation of (A).
    (b) Both (A) and (R) are true, but (R) is not the correct explanation of (A).
    (c) (A) is true, but (R) is false.
    (d) (A) is false, but (R) is true.

95. Consider the following events related to Muhammad Ghori and arrange them in chronological order:
    1. Defeat at the Battle of Anhilwara
    2. Capture of Multan and Uchch
    3. Capture of Lahore
    4. Capture of Peshawar

    Select the correct answer from the codes given below:
    (a) 2, 1, 4, 3
    (b) 1, 2, 4, 3
    (c) 2, 1, 3, 4
    (d) 2, 4, 1, 3

93. दिल्ली सल्तनत के निम्नलिखित शासकों के शासनकाल पर विचार कीजिये और उन्हें कालानुक्रम में व्यवस्थित कीजिये:
    1. कैमूर
    2. रज़िया
    3. नसीरुद्दीन महमूद
    4. बलबन

    नीचे दिये गए कूट में से सही उत्तर चुनिये:
    (a) 1, 3, 2, 4
    (b) 2, 3, 4, 1
    (c) 1, 2, 3, 4
    (d) 1, 2, 4, 3

94. नीचे दो कथन दिए गए हैं, जिनमें से एक को अभिकथन (A) तथा दूसरे को कारण (R) कहा गया है।
    अभिकथन (A): विजित क्षेत्रों पर अधिक प्रभावी नियंत्रण स्थापित करने के लिये इल्तुतमिश ने इक्ता प्रदान की।
    कारण (R): इक्ता प्राप्त करने वालों को इक्तादार कहा जाता था, जिनका उत्तरदायित्व भूमि राजस्व एकत्र करना और उन्हें सौंपे गए क्षेत्रों में शांति एवं व्यवस्था बनाए रखना था।
    नीचे दिए गए कूट से सही उत्तर चुनिए:
    कूट:
    (a) (A) और (R) दोनों सत्य हैं तथा (R), (A) की सही व्याख्या है।
    (b) (A) और (R) दोनों सत्य हैं किंतु (R), (A) की सही व्याख्या नहीं है।
    (c) (A) सत्य है किंतु (R) असत्य है।
    (d) (A) असत्य है किंतु (R) सत्य है।

95. मुहम्मद गौरी से संबंधित निम्नलिखित घटनाओं पर विचार कीजिये और उन्हें कालानुक्रम में व्यवस्थित कीजिये:
    1. अन्हिलवाड़ के युद्ध में पराजय
    2. मुल्तान और उच्छ पर कब्ज़ा
    3. लाहौर पर कब्ज़ा
    4. पेशावर पर कब्ज़ा

    नीचे दिये गए कूट में से सही उत्तर चुनिये:
    (a) 2, 1, 4, 3
    (b) 1, 2, 4, 3
    (c) 2, 1, 3, 4
    (d) 2, 4, 1, 3

Phone: 8750187501 :: e-mail: care@groupdrishti.in :: Website: drishtiIAS.com
Only For Premium Members - Join Now
Copyright – Drishti The Vision Foundation

https://delhiupscmaterial.in/

96. Which of the following pairs is not correctly matched?

(Silsilah)		(Founder Prominent Member)
(a) Chishti	-	Khwaja Muinuddin Chishti
(b) Suhrawardi	-	Bahauddin Zakariya
(c) Naqshbandi	-	Sheikh Ahmad Sirhindi
(d) Qadri	-	Nizamuddin Auliya

97. Which of the following rulers introduced the in itution of Diwan-i-Khairat?
(a) Alauddin Khilji
(b) Muhammad bin Tughlaq
(c) Firoz Shah Tughlaq
(d) Balban

98. Chatuspathis or Tols, commonly found in Bihar and Bengal during 19th century, were known for:
(a) Temple con ruction
(b) Trade and commerce
(c) Military training
(d) Centres of higher education

99. With reference to Mughal Emperors, which of the following atement is are correct?
1. The Battle of Plassey was fought during the reign of Alamgir II.
2. Shah Alam II reign saw two decisive battles namely the Third Battle of Panipat and the Battle of Buxar

Select the correct answer from the code given below:
Code:
(a) Both 1 and 2 (b) Only 1
(c) Only 2 (d) Neither 1 nor 2

100. With reference to the Mughal paintings, which of the following atements is are correct?
1. Mughal paintings during Jahangir's reign reflected a mature naturali ic yle.
2. Multiple arti s frequently collaborated on a single Mughal painting.

Select the correct answer from the codes given below:
Code:
(a) Only 2 (b) Both 1 and 2
(c) Only 1 (d) Neither 1 nor 2

96. निम्नलिखित युग्मों में से कौन-सा सही `लित नहीं है?

(सिलसिला)		(संस्थापक प्रमुख सदस्य)
(a) चिश्ती	–	ख्वाजा मुई ुद्दीन चिश्ती
(b) सुहरावर्दी	–	बहाउद्दीन ज़कारिया
(c) नक्शबंदी	–	शेख अहमद सरहिंदी
(d) कादरी	–	निज़ामुद्दीन औलिया

97. निम्नलिखित में से किस शासक ने दीवान-ए-खैरात संस्था की शुरुआत की?
(a) अलाउद्दीन खिलजी
(b) मुहम्मद बिन तुगलक
(c) फिरोज़ शाह तुगलक
(d) बलबन

98. 19वीं शताब्दी के दौरान बिहार और बंगाल में सामान्यत: पाए जाने वाले चतुष्पथी या टोल, निम्न के लिये जाने जाते थे:
(a) मंदिर निर्माण
(b) व्यापार और वाणिज्य
(c) सैन्य प्रशिक्षण
(d) उच्च शिक्षा के केंद्र

99. मुगल म्राटों के संदर्भ में निम्नलिखित कथनों में से कौन-सा से सही ह हैं?
1. ासी का युद्ध आलमगीर द्वितीय के शासनकाल के दौरान लड़ा गया था।
2. शाह आलम द्वितीय के शासनकाल में दो निर्णायक युद्ध हुए, पानीपत का तृतीय युद्ध और बक्सर का युद्ध।

नीचे दिए गए कूट का उपयोग करके सही उत्तर चुनिए:
कूट:
(a) 1 और 2 दोनों (b) केवल 1
(c) केवल 2 (d) न तो 1 और न ही 2

100. मुगल चि कला के संदर्भ में, निम्नलिखित कथनों में से कौन-सा से सही ह हैं?
1. जह गीर के शासनकाल के दौरान मुगल चित्रकला में परिपक्व प्रकृतिवादी शैली प्रतिबिंबित होती थी।
2. एक ही मुगल चित्रकला पर प्राय: कई कलाकार मिलकर कार्य करते थे।

नीचे दिये गए कूट में सही उत्तर चुनिये:
कूट:
(a) केवल 2 (b) 1 और 2 दोनों
(c) केवल 1 (d) न तो 1 और न ही 2

Only For Premium Members - Join Now
Copyright – Drishti The Vision Foundation

https://delhiupscmaterial.in/

101. With reference to the Architecture of the Delhi Sultanate, which of the following atements is are correct?
   1. The dominant arch form used in early medieval buildings was circular.
   2. The four-centred arch was introduced in the 14th century by the Tughluqs.
   3. Gypsum was the commonly used material for pla ering buildings in this period.

   Select the correct answer from the codes given below:
   (a) Only 1 and 2 (b) Only 2 and 3
   (c) Only 1 (d) Only 3

102. Who among the following was referred to as the Amir-i-Tuzuk during the Delhi Sultanate?
   (a) Chief Judge
   (b) Ma er of Ceremonies
   (c) Revenue Collector
   (d) Governor of Province

103. Given below are two atements, one is labelled as Assertion (A) and the other as Reason (R):
   Assertion (A): Alauddin Khalji renamed Chittor to Khizrabad.
   Reason (R): The renaming was in honour of his tru ed general Malik Kafur who led the siege.
   Select the correct answer:
   (a) Both (A) and (R) are true, but (R) is not the correct explanation of (A).
   (b) (A) is false, but (R) is true.
   (c) Both (A) and (R) are true and (R) is the correct explanation of (A).
   (d) (A) is true, but (R) is false.

104. Arrange the following Mughal emperors in chronological order of their reigns:
   1. Jahandar Shah 2. Farrukhsiyar
   3. Ahmad Shah 4. Rafi-ud-Darajat

   Select the correct answer using the codes given below:
   Code:
   (a) 1, 2, 4, 3 (b) 1, 4, 2, 3
   (c) 4, 1, 2, 3 (d) 1, 2, 3, 4

101. दिल्ली सल्तनत की व तुकला के संदर्भ में, निम्नलिखित में से कौन-सा कथन सही ह हैं?
   1. प्रारंभिक मध्यक ीन इमारतों में प्रयुक्त प्रमुख मेहराब का आकार गोलाकार था।
   2. चार-केंद्रित मेहराब का प्रचलन 14वीं शताब्दी में तुगलकों द्वारा किया गया था।
   3. इस काल में इमारतों पर प्लास्टर करने के लिये जिप्सम का प्रयोग सामान्यत: किया जाता था।

   नीचे दिये गए कूटों में से सही उत्तर चुनिये:
   (a) केवल 1 और 2 (b) केवल 2 और 3
   (c) केवल 1 (d) केवल 3

102. दिल्ली सल्तनत के दौरान निम्नलिखित में से किसे अमीर-ए-तुज़ुक कहा जाता था?
   (a) मुख्य न्यायाधीश
   (b) समारोह संचालक
   (c) राजस्व संग्रहकर्त्ता
   (d) प्रांत का गवर्नर

103. नीचे दो कथन दिए गए हैं, जिनमें से एक को अभिकथन (A) तथा दूसरे को कारण (R) कहा गया है।
   अभिकथन (A): अलाउद्दीन खिलजी ने चित्तौड़ का नाम बदलकर खिज्राबाद कर दिया।
   कारण (R): यह नाम उसके विश्वसनीय सेनापति मलिक काफूर के सम्मान में रखा गया था, जिसने घेराबंदी का नेतृत्व किया था।
   सही उत्तर का चयन कीजिये:
   (a) (A) और (R) दोनों सत्य हैं किंतु (R), (A) की सही व्याख्या नहीं करता है।
   (b) (A) असत्य है किंतु (R) सत्य है।
   (c) (A) और (R) दोनों सत्य हैं तथा (R), (A) का सही व्याख्या है।
   (d) (A) सत्य है, किंतु (R) असत्य है।

104. निम्नलिखित मुगल सम्राटों को उनके शासनकाल के कालक्रमानुसार व्यवस्थित कीजिये:
   1. जहाँदार शाह 2. फर्रुखसियर
   3. अहमद शाह 4. रफी-उद-दर्जत

   नीचे दिये गए कूट का प्रयोग कर सही उत्तर चुनिये:
   कूट:
   (a) 1, 2, 4, 3 (b) 1, 4, 2, 3
   (c) 4, 1, 2, 3 (d) 1, 2, 3, 4

Phone: 8750187501 :: e-mail: care@groupdrishti.in :: Website: drishtiIAS.com
Only For Premium Members - Join Now
Copyright – Drishti The Vision Foundation

https://delhiupscmaterial.in/

105. Which of the following Sharqi rulers was given the title "Malik-al-Sharqi"?
(a) Mubarak Shah
(b) Mahmud Sharqi
(c) Ibrahim Shah Sharqi
(d) Malik Sarwar Khwaja Jahan

106. Match Li –I with Li –II and choose the correct answer using the code given below the li s:

	Li -I Official Function		Li -II Description
A.	Barid-i-Mumalik	1.	Collected revenue
B.	Shiqdar	2.	Maintained law and order
C.	Amil	3.	Head of the intelligence department
D.	Qazi	4.	Dealt with civil cases and acted as a juri consultant

Code:

	A	B	C	D
(a)	2	4	1	3
(b)	1	4	2	3
(c)	3	2	1	4
(d)	4	3	2	1

107. With reference to Mihir Bhoj, which of the following atement is are correct?
1. He was the greate ruler of the Rashtrakutas Dyna y.
2. His achievements have been described in the Gwalior Prasha i inscription.

Select the correct answer from the code given below:
Code:
(a) Only 1
(b) Only 2
(c) Both 1 and 2
(d) Neither 1 nor 2

105. निम्नलिखित में से किस शर्की शासक को "मलिक-अल-शर्की" की उपाधि प्रदान की गई थी?
(a) मुबारक शाह
(b) महमूद शर्की
(c) इब्राहिम शाह शर्की
(d) मलिक सरवर ख्वाजा जहाँ

106. सूची–I का सूची–II से मिलान कीजिए तथा नीचे दिए गए कूट का उपयोग करके सही उत्तर चुनिए:

	सूची-I अधिकारी		सूची-II कार्य
A.	बरीद-ए-मुमालिक	1.	राजस्व संग्रह करता था
B.	शिकदार	2.	कानून एवं व्यवस्था बनाए रखता था
C.	आमिल	3.	गुप्तचर विभाग का प्रमुख
D.	काज़ी	4.	दीवानी मामलों का निपटारा करता था तथा विधि सलाहकार के रूप में कार्य करता था

कूट:

	A	B	C	D
(a)	2	4	1	3
(b)	1	4	2	3
(c)	3	2	1	4
(d)	4	3	2	1

107. ि हिरभोज के बारे में, निम्नलिखित में से कौन-सा से कथन सही ह हैं?
1. वे राष्ट्रकूट वंश के महानतम शासक थे।
2. उनकी उपलब्धियों का वर्णन ग्वालियर प्रशस्ति अभिलेख में मिलता है।

नीचे दिए गए कूट का उपयोग करके सही उत्तर चुनिए:
कूट:
(a) केवल 1
(b) केवल 2
(c) 1 और 2 दोनों
(d) न तो 1 न ही 2

Only For Premium Members - Join Now
Copyright – Drishti The Vision Foundation

https://delhiupscmaterial.in/

108. Italian traveller Nicolo Conti visited the court of which ruler of the Vijayanagara Empire?
(a) Harihara I (b) Bukka I
(c) Krishnadevaraya (d) Devaraya I

109. Arrange the following Nawabs of Awadh in ascending chronological order:
1. Shuja-ud-Daula 2. Asaf-ud-Daula
3. Saadat Ali Khan 4. Safdar Jung

Select the correct answer from the codes given below:
Code:
(a) 4, 3, 2, 1 (b) 2, 1, 4, 3
(c) 3, 4, 1, 2 (d) 1, 2, 3, 4

110. With reference to the Tughlaq Dyna y, which of the following atements is are correct?
1. Ghazi Malik was the founder of the Tughlaq dyna y.
2. Muhammad bin Tughlaq built the city of Jahanpanah.

Select the correct answer from the code given below:
Code:
(a) Only 2
(b) Neither 1 nor 2
(c) Only 1
(d) Both 1 and 2

111. 'Ghaneem' in Medieval India referred as:
(a) A type of Gateway
(b) Financial aid given to scholars
(c) Officer of department of royal correspondence
(d) None of the above

112. Genghis Khan reached the north-we ern frontier of India during the reign of which of the following Delhi Sultans?
(a) Qutb-ud-din Aibak
(b) Iltutmish
(c) Ghiyasuddin Balban
(d) Alauddin Khalji

108. इतालवी यात्री निकोलो कॉन्टी विजयनगर साम्राज्य के किस शासक के दरबार में आया था?
(a) हरिहर प्रथम (b) बुक्का प्रथम
(c) कृष्णदेवराय (d) देवराय प्रथम

109. अवध के निम्नलिखित नवाबों को आरोही कालक्रमानुसार व्यवस्थित कीजिये:
1. शुजा-उद-दौला 2. आसफ-उद-दौला
3. सआदत अली खान 4. सफदर जंग

नीचे दिये गए कूट का प्रयोग कर सही उत्तर चुनिये:
कूट:
(a) 4, 3, 2, 1 (b) 2, 1, 4, 3
(c) 3, 4, 1, 2 (d) 1, 2, 3, 4

110. तुगल वंश के संदर्भ में, निम्नलिखित में से कौन-सा से कथन सही ह हैं?
1. ाज़ी मलिक तुगलक वंश का संस्थापक था।
2. मोहम्मद बिन तुगलक ने जहाँपनाह नगर का निर्माण किया।

नीचे दिए गए कूट का उपयोग करके सही उत्तर चुनिए:
कूट:
(a) केवल 2
(b) न तो 1 न ही 2
(c) केवल 1
(d) 1 और 2 दोनों

111. मध्यकालीन भारत में 'गनीम' से आशय था:
(a) एक प्रकार का तोरण (द्वार)
(b) विद्वानों को दी जाने वाली आर्थिक सहायता
(c) शाही पत्र-व्यवहार विभाग का अधिकारी
(d) उपर्युक्त में से कोई नहीं

112. निम्नलिखित में से किस दिल्ली सुल्तान के शासनकाल में चंगेज खान भारत की उत्तर-पश्चिमी सीमा तक पहुँचा था?
(a) कुतुब-उद्-दीन ऐबक
(b) इल्तुतमिश
(c) गयासुद्दीन बलबन
(d) अलाउद्दीन खिलजी

Phone: 8750187501 :: e-mail: care@groupdrishti.in :: Website: drishtiIAS.com
Only For Premium Members - Join Now
Copyright – Drishti The Vision Foundation

https://delhiupscmaterial.in/

113. Which of the following Sultans were involved in the con ruction or repair of the Qutub Minar?
   1. Qutb-ud-din Aibak
   2. Iltutmish
   3. Alauddin Khalji
   4. Firuz Shah Tughluq

   Code:
   (a) Only 1 and 2
   (b) Only 1, 2 and 4
   (c) Only 1, 2 and 3
   (d) 1, 2, 3 and 4

114. With reference to the Delhi Sultanate, which of the following atements is are correct?
   1. Qutb-ud-din Aibak died due to injuries su ained after falling from his horse while playing polo in Delhi.
   2. Iltutmish is regarded as the real consolidator of Turkish rule in India.

   Select the correct answer from the code given below:
   Code:
   (a) Only 1 is correct
   (b) Only 2 is correct
   (c) 1 and 2 are correct
   (d) Neither 1 nor 2 is correct

115. With reference to Firuz Shah Tughluq, which of the following atements is are correct?
   1. Dar-ul-Shafa e ablished by Firuz Shah Tughluq was a free charitable hospital.
   2. Firuz Shah Tughluq e ablished a separate department called Diwan-e-Bandagan to look after his slaves.

   Select the correct answer from the code given below:
   Code:
   (a) Only 1 is correct
   (b) Only 2 is correct
   (c) 1 and 2 are correct
   (d) Neither 1 nor 2 are correct

113. निम्नलिखित में से कौन-कौन से सुल्तान कुतुब मीनार के निर्माण अथवा मरम्मत कार्य से संबंधित थे?
   1. कुतुबुद्दीन ऐबक
   2. इल्तुतमिश
   3. अलाउद्दीन खिलजी
   4. फिरोज़ शाह तुगलक

   कूट:
   (a) केवल 1 और 2
   (b) केवल 1, 2 और 4
   (c) केवल 1, 2 और 3
   (d) 1, 2, 3 और 4

114. दिल्ली ल्तनत के संबंध में, निम्नलिखित में से कौन-सा से कथन सही ह हैं?
   1. ुतुबुद्दीन ऐबक की मृत्यु दिल्ली में पोलो खेलते समय घोड़े से गिरने के कारण हुई।
   2. इल्तुतमिश को भारत में तुर्की शासन का वास्तविक समेकक माना जाता है।

   नीचे दिए गए कूट का उपयोग करके सही उत्तर चुनिए:
   कूट:
   (a) केवल 1 सही है।
   (b) केवल 2 सही है।
   (c) 1 और 2 दोनों सही हैं।
   (d) न तो 1 और न ही 2 सही है।

115. फिरोज़ शाह तुग क के संदर्भ में, निम्नलिखित में से कौन-सा से कथन सही ह हैं?
   1. फिरोज़ ह तुगलक द्वारा स्थापित दार-उल-शफा एक निशुल्क धर्मार्थ अस्पताल था।
   2. फिरोज़ शाह तुगलक ने अपने दासों की देखरेख के लिये दीवान-ए-बंदगान नामक एक अलग विभाग की स्थापना की थी।

   नीचे दिए गए कूट का उपयोग करके सही उत्तर चुनिए:
   कूट:
   (a) केवल 1 सही है।
   (b) केवल 2 सही है।
   (c) 1 और 2 दोनों सही हैं।
   (d) न तो 1 और न ही 2 सही है।

Only For Premium Members - Join Now
Copyright – Drishti The Vision Foundation

https://delhiupscmaterial.in/

116. Match Li –I with Li –II and choose the correct answer using the code given below the li s:

Li –I Traveller	Li –II Country of Origin
A. Ibn Battuta	1. Persia
B. Abdur Razzak	2. Russia
C. Afanasy Nikitin	3. Morocco
D. Domingo Paes	4. Portugal

Code:

	A	B	C	D
(a)	3	1	4	2
(b)	3	1	2	4
(c)	1	3	2	4
(d)	3	2	1	4

117. Control over which rategic place was crucial for Mughal relations with Persia and Central Asia?

(a) Kabul (b) Multan
(c) Kandahar (d) Herat

118. In the thirteenth century, Minhaj-i-Siraj used the term "Hindu an" in a political sense for lands that were part of the dominions of the Delhi Sultanate. Which of the following regions was not included in his definition?

(a) Punjab
(b) Haryana
(c) South India
(d) More than one of the above

119. Arrange the following Medieval rulers in correct chronological order:

1. Anangpal Tomar
2. Qutb-ud-din Aibak
3. Ghiyasuddin Balban
4. Bahlul Lodi

Select the correct answer using the codes given below:

Code:

(a) 1 – 2 – 3 – 4 (b) 2 – 1 – 3 – 4
(c) 1 – 3 – 2 – 4 (d) 2 – 3 – 1 – 4

116. सूची–I का सूची–II से मिलान कीजिए तथा नीचे दिए गए कूट का उपयोग करके सही उत्तर चुनिए:

सूची-I यात्री	सूची–II देश
a. इब्न बतूता	1. फारस
b. अब्दुर रज़्ज़ाक	2. रूस
c. अफानासी निकितिन	3. मोरक्को
d. डोमिंगो पायस	4. पुर्तगाल

कूट:

	A	B	C	D
(a)	3	1	4	2
(b)	3	1	2	4
(c)	1	3	2	4
(d)	3	2	1	4

117. फारस तथा मध्य एशिया के साथ मुगल संबंधों के लिये किस रणनीतिक स्थान पर नियंत्रण अत्यंत महत्त्वपूर्ण था?

(a) काबुल (b) मुल्तान
(c) कंधार (d) हेरात

118. तेरहवीं शताब्दी में, मिन्हाज-ए-सिराज ने दिल्ली सल्तनत के अधीन आने वाले क्षेत्रों के लिये राजनीतिक अर्थ में "हिंदुस्तान" शब्द का प्रयोग किया। निम्नलिखित में से कौन-सा क्षेत्र उसकी परिभाषा में शामिल नहीं था?

(a) पंजाब
(b) हरियाणा
(c) दक्षिण भारत
(d) उपर्युक्त में से एक से अधिक

119. निम्नलिखित मध्यकालीन शासकों को सही कालानुक्रमिक क्रम में व्यवस्थित करें:

1. अनंगपाल तोमर
2. कुतुबुद्दीन ऐबक
3. गियासुद्दीन बलबन
4. बहलोल लोदी

नीचे दिए गए कूट का उपयोग करके सही उत्तर चुनिए:

कूट:

(a) 1 – 2 – 3 – 4 (b) 2 – 1 – 3 – 4
(c) 1 – 3 – 2 – 4 (d) 2 – 3 – 1 – 4

Phone: 8750187501 :: e-mail: care@groupdrishti.in :: Website: drishtiIAS.com
Only For Premium Members - Join Now
Copyright – Drishti The Vision Foundation

https://delhiupscmaterial.in/

120. Who among the following rulers fought with Muhammad Ghori?
   1. Prithviraj Chauhan 2. Jayachandra
   3. Bhima II 4. Rana Sanga

   Select the correct answer using the code given below:
   Code:
   (a) 1, 2 and 3 only (b) 1 and 2 only
   (c) 1, 3 and 4 only (d) 1, 2, 3 and 4

121. The term 'Tauhid-i-Ilahi', used during Akbar's reign, refers to:
   (a) A n religious sect with sacred scriptures and prie hood
   (b) A Sufi-like spiritual order emphasizing divine monotheism
   (c) A military organization of elite Mughal nobles
   (d) A revenue sy em introduced by Abul Fazl

122. With reference to Mu i in the D lhi Sultanate, which of the following atements is are correct?
   1. Muqti was a military commander appointed as the governor of an Iqta.
   2. He collected revenue from the iqta and paid the soldiers from it.

   Select the correct answer from the code given below:
   Code:
   (a) Only 1 is correct
   (b) Only 2 is correct
   (c) 1 and 2 are correct
   (d) Neither 1 nor 2 are correct

123. The Mughal admini rative term Zabt referred to:
   (a) A sy em of ranking Mughal nobles
   (b) A method of land revenue assessment sy em
   (c) A grant of land given to Mughal officials in place of salary
   (d) A tax imposed on non-Muslims

124. Arrange the following battles in chronological order and select the correct answer from the code given below:
   1. Battle of Khanwa 2. Battle of Chanderi
   3. Battle of Chausa 4. Battle of Kanauj

   Code:
   (a) 2 – 1 – 3 – 4 (b) 1 – 3 – 2 – 4
   (c) 1 – 2 – 3 – 4 (d) 4 – 3 – 1 – 2

120. निम्नलिखित में से किस शासक ने मुहम्मद गौरी से युद्ध किया था ?
   1. पृथ्वीराज चौहान 2. जयचंद
   3. भीम द्वितीय 4. राणा सांगा

   नीचे दिये गए कूट का उपयोग करके सही उत्तर चुनिये:
   कूट:
   (a) केवल 1, 2 और 3 (b) केवल 1 और 2
   (c) केवल 1, 3 और 4 (d) 1, 2, 3 और 4

121. अकबर के शासनकाल में प्रयुक्त शब्द 'तौहीद-ए-इलाही' से तात्पर्य है:
   (a) पवित्र ग्रंथों और पुरोहितों वाला एक नया धार्मिक संप्रदाय
   (b) दिव्य एकेश्वरवाद पर बल देने वाला सूफी-समरूप आध्यात्मिक पंथ
   (c) मुगल कुलीनों का एक सैन्य संगठन
   (d) अबुल फज़ल द्वारा शुरू की गई एक राजस्व प्रणाली

122. दिल्ली सल नत में मुक्ति (M qti) के संबंध में, निम्नलिखित में से कौन-सा से कथन सही ह हैं ?
   1. मुक्ती एक सैन्य अधि ारी था जिसे इक्ता के राज्यपाल के रूप में नियुक्त किया जाता था।
   2. वह इक्ता से राजस्व एकत्र करता था और उसी से सैनिकों को वेतन देता था।

   नीचे दिए गए कूट का उपयोग करके सही उत्तर चुनिए:
   कूट:
   (a) केवल 1 सही है।
   (b) केवल 2 सही है।
   (c) 1 और 2 दोनों सही हैं।
   (d) न तो 1 और न ही 2 सही है।

123. मुगल प्रशासनिक शब्द 'ज़ब्त" का संबंध था:
   (a) मुगल सरदारों के पदक्रम निर्धारण की एक प्रणाली से
   (b) भूमि राजस्व निर्धारण की एक पद्धति से
   (c) वेतन के स्थान पर अधिकारियों को दी जाने वाली भूमि से
   (d) गैर-मुस्लिमों पर लगाए गए कर से

124. निम्नलिखित युद्धों को उनके कालानुक्रमिक क्रम में व्यवस्थित कीजिए:
   1. खानवा का युद्ध 2. चंदेरी का युद्ध
   3. चौसा का युद्ध 4. कन्नौज का युद्ध

   नीचे दिए गए कूट का उपयोग करके सही उत्तर चुनिए:
   कूट:
   (a) 2 – 1 – 3 – 4 (b) 1 – 3 – 2 – 4
   (c) 1 – 2 – 3 – 4 (d) 4 – 3 – 1 – 2

Only For Premium Members - Join Now
Copyright – Drishti The Vision Foundation

https://delhiupscmaterial.in/

125. The Kandariya Mahadeva temple was built by which ruler?
(a) Vidyadhara (b) Kirtivarman
(c) Bhimadeva (d) Dhangdeva

126. In an inscription, which Delhi Sultan is said to have been chosen by God and described as possessing the qualities of Moses and Solomon?
(a) Iltutmish
(b) Firuz Shah Tughluq
(c) Ghiyasuddin Tughluq
(d) Alauddin Khalji

127. Mahmud of Ghazni was a contemporary of which of the following rulers?
(a) Rajendra Chola I (b) Prithviraj Chauhan
(c) Bhima II (d) Anangpal Tomar

128. Which of the following were merchant trading groups during the medieval period in India?
(a) Manigramam
(b) Nanadesi
(c) Chettiars
(d) All of the above

129. The term Hundi used in medieval Indian trade referred to:
(a) A tax collected from merchants
(b) A financial in rument used for remitting money
(c) A guild of long-di ance traders
(d) A warehouse used for oring goods

130. With reference to the the Banjaras during the mediaeval time, which of the following atements is are correct?
1. The Banjaras were important trader-nomads.
2. Sultan Alauddin Khalji used the Banjaras to transport grain to the city markets.

Select the correct answer from the code given below:
Code:
(a) Only 1 (b) Only 2
(c) Both 1 and 2 (d) Neither 1 nor 2

125. कंदरिया महादेव मंदिर का निर्माण किस शासक ने कराया था?
(a) विद्याधर (b) कीर्तिवर्मन
(c) भीमदेव (d) धंगदेव

126. एक अभिलेख में किस दिल्ली सुल्तान को ईश्वर द्वारा चुना गया बताया गया है तथा उसे मूसा और सुलेमान के गुणों से युक्त बताया गया है?
(a) इल्तुतमिश
(b) फिरोज़ शाह तुगलक
(c) गयासुद्दीन तुगलक
(d) अलाउद्दीन खिलजी

127. महमूद गज़नी निम्नलिखित में से किस शासक का समकालीन था?
(a) राजेंद्र चोल प्रथम (b) पृथ्वीराज चौहान
(c) भीम द्वितीय (d) अनंगपाल तोमर

128. मध्यकालीन भारत में निम्नलिखित में से कौन-से व्यापारी वाणिज्यिक समूह थे?
(a) मणिग्रामम
(b) नानादेसी
(c) चेट्टियार
(d) उपरोक्त सभी

129. मध्यकालीन भारतीय व्यापार में प्रयुक्त "हुंडी" शब्द का अर्थ था:
(a) व्यापारियों से लिया जाने वाला कर
(b) धन प्रेषण हेतु प्रयुक्त वित्तीय प्रलेख
(c) दूरस्थ व्यापारियों का संघ
(d) माल भंडारण हेतु गोदाम

130. मध्यकालीन ंजारों के संबंध में, निम्नलिखित में से कौन-सा से कथन सही ह हैं?
1. बंजारे मुख व्यापारी घुमंतू समुदाय थे।
2. सुल्तान अलाउद्दीन खिलजी ने शहरों के बाज़ारों तक अनाज पहुँचाने के लिये बंजारों का उपयोग किया।

नीचे दिए गए कूट का उपयोग करके सही उत्तर चुनिए:
कूट:
(a) केवल 1 (b) केवल 2
(c) 1 और 2 दोनों (d) न तो 1 और न ही 2

Phone: 8750187501 :: e-mail: care@groupdrishti.in :: Website: drishtiIAS.com
Only For Premium Members - Join Now
Copyright – Drishti The Vision Foundation

https://delhiupscmaterial.in/

131. In medieval Indian trade, the Persian term "Aurang" referred to:
   (a) A royal mint where coins were produced
   (b) A caravan used for transporting goods
   (c) A market tax imposed on traders
   (d) A warehouse where goods were collected before sale

132. With reference to the Battles of Tarain, which of the following atements is are correct?
   1. In the Fir Battle of Tarain , Muizzuddin Muhammad was defeated by Prithviraj Chauhan.
   2. In the Second Battle of Tarain , Prithviraj Chauhan was supported by Jaichandra of Kanauj with a large military contingent.

   Select the correct answer from the code given below:
   Code:
   (a) Only 1 (b) Only 2
   (c) Both 1 and 2 (d) Neither 1 nor 2

133. Which of the following atements is NOT correct with reference to Amir Khusrau?
   (a) He was conferred the title of Tuti-Yi-Hind and is credited with the development of the Hindavi language.
   (b) He introduced the musical forms of Khayal and Tarana and is believed to have invented the sitar and tabla.
   (c) He served only under the Khalji dyna y and was not associated with any other ruler of Delhi Sultanate.
   (d) He was a disciple of Nizamuddin Auliya and was deeply influenced by Sufi traditions.

134. Which of the following rulers ordered the transfer of his capital from Delhi to Daulatabad to rengthen control over the Deccan region?
   (a) Alauddin Khalji
   (b) Muhammad Bin Tughlaq
   (c) Firuz Shah Tughlaq
   (d) Balban

131. मध्यकालीन भारतीय व्यापार में फारसी शब्द "औरंग" का अर्थ था:
   (a) वह शाही टकसाल जहाँ सिक्के ढाले जाते थे
   (b) माल परिवहन हेतु प्रयुक्त कारवाँ
   (c) व्यापारियों पर लगाया जाने वाला बाज़ार कर
   (d) वह गोदाम जहाँ बिक्री से पहले वस्तुएँ एकत्र की जाती थीं

132. तराइन ` युद्धों के संदर्भ में, निम्नलिखित में से कौन-सा से कथन सही ह हैं?
   1. राइन के प्रथम युद्ध में मुइज़्ज़ुद्दीन मुहम्मद को पृथ्वीराज चौहान ने पराजित किया।
   2. तराइन के द्वितीय युद्ध में, पृथ्वीराज चौहान को कन्नौज के जयचंद्र ने एक विशाल सैन्य दल के साथ समर्थन दिया।

   नीचे दिए गए कूट का उपयोग करके सही उत्तर चुनिए:
   कूट:
   (a) केवल 1 (b) केवल 2
   (c) 1 और 2 दोनों (d) न तो 1 और न ही 2

133. अमीर खुसरो के संदर्भ में निम्नलिखित कथनों में से कौन-सा सही नहीं है?
   (a) उन्हें तूती-ए-हिंद की उपाधि दी गई और उन्हें हिंदवी भाषा के विकास का श्रेय दिया जाता है।
   (b) उन्होंने ख्याल और तराना जैसी संगीत विधाओं की शुरुआत की और उन्हें सितार तथा तबला के आविष्कारक के रूप में माना जाता है।
   (c) उन्होंने केवल खिलजी वंश के अधीन कार्य किया और दिल्ली सल्तनत के किसी अन्य शासक से उनका कोई संबंध नहीं था।
   (d) वे निज़ामुद्दीन औलिया के शिष्य थे और सूफी परंपराओं से गहराई से प्रभावित थे।

134. निम्नलिखित में से किस शासक ने दक्कन क्षेत्र पर नियंत्रण मज़बूत करने के लिये अपनी राजधानी को दिल्ली से दौलताबाद स्थानांतरित करने का आदेश दिया था?
   (a) अलाउद्दीन खिलजी
   (b) मुहम्मद बिन तुगलक
   (c) फिरोज़ शाह तुगलक
   (d) बलबन

Only For Premium Members - Join Now
Copyright – Drishti The Vision Foundation

https://delhiupscmaterial.in/

135. During the reign of which of the following rulers did Timur invade India?
(a) Firoz Shah Tughlaq
(b) Alauddin Khalji
(c) Nasiruddin Mahmud Tughlaq
(d) Muhammad bin Tughlaq

136. Which of the following pairs is are correctly matched?

	(Department)		(Function)
1.	Diwan-i-Risalat	:	Dealt with religious matters, pious foundations and ipends to deserving scholars
2.	Diwan-i-Arz	:	Supervised military admini ration, including recruitment and army records
3.	Diwan-i-Insha	:	Looked after official ate correspondence and dispatches

Select the correct answer from the code given below:
Code:
(a) Only 1 (b) Only 1 and 2
(c) 1, 2 and 3 (d) None of the above

137. During the reign of Firuz Shah Tughlaq, who among the following was appointed to oversee the department of slaves and maintain decorum at the royal court?
(a) Ariz-i-Mamalik (b) Wakil-i-Dar
(c) Barid-i-Mumalik (d) Sadr-us-Sudur

138. With reference to the Iqta Sy em, which of the following atements is are correct?
1. Iqtas were land assignments given to Muqtis by the Sultanate rulers in lieu of cash salaries.
2. The surplus revenue collected from an iqta and remitted to the ruler was known as fawazil.

135. निम्नलिखित में से किस शासक के शासनकाल में तैमूर ने भारत पर आक्रमण किया था?
(a) फिरोज़ शाह तुगलक
(b) अलाउद्दीन खिलजी
(c) नासिरुद्दीन महमूद तुगलक
(d) मुहम्मद बिन तुगलक

136. निम्नलिखित युग्मों में से कौन-सा से सही सुमेलित ह हैं?

	(विभाग)		(कार्य)
1.	दीवान-ए-रिसालत	:	धार्मिक मामलों, पवित्र आधार और योग्य विद्वानों के लिये वज़ीफे से संबंधित कार्य
2.	दीवान-ए-अर्ज़	:	सैन्य प्रशासन की देखरेख करना, जिसमें सैनिकों की भर्ती एवं सेना के अभिलेखों का रख-रखाव शामिल था।
3.	दीवान-ए-इंशा	:	राज्य की आधिकारिक पत्राचार व्यवस्था तथा संदेशों के प्रेषण की निगरानी करना।

नीचे दिए गए कूट से सही उत्तर का चयन कीजिए:
कूट:
(a) केवल 1 (b) केवल 1 और 2
(c) 1, 2 और 3 (d) उपर्युक्त में से कोई नहीं

137. फिरोज़ शाह तुगलक के शासनकाल के दौरान निम्नलिखित में से किसे दास विभाग की देखरेख और शाही दरबार में शिष्टाचार बनाए रखने के लिये नियुक्त किया गया था?
(a) अरिज़-ए-मुमालिक (b) वकील-ए-दार
(c) बारिद-ए-मुमालिक (d) सद्र-उस-सुदूर

138. इक्ता ाली के संदर्भ में, निम्नलिखित में से कौन-सा से कथन सही ह हैं?
1. क्ता नकद वेतन के बदले सल्तनत शासकों द्वारा मुक्तियों को दी जाने वाली भूमि थी।
2. इक्ता से एकत्रित अधिशेष राजस्व (जो शासक को भेजा जाता था) को फवाज़िल कहा जाता था।

Phone: 8750187501 :: e-mail: care@groupdrishti.in :: Website: drishtiIAS.com
Only For Premium Members - Join Now
Copyright – Drishti The Vision Foundation

https://delhiupscmaterial.in/

Select the correct answer from the code given below:

Code:

(a) Only 1
(b) Both 1 and 2
(c) Neither 1 nor 2
(d) Only 2

139. Which of the following pairs is correctly matched?

	(Term)		(Description)
I.	Khalisa	:	Territories whose revenue was reserved directly for the imperial treasury
2.	Barids	:	Intelligence agents reporting secretly to the Sultan
3.	Hashm-i Qalb	:	Artisans and craftsmen employed in ate karkhanas

Select the correct answer from the code given below:

Code:

(a) Only 1 (b) Only 1 and 2
(c) 1, 2 and 3 (d) None of the above

140. With reference to Persian hi orical writings during the Delhi Sultanate period, which of the following pairs is correctly matched?

	(Author)		(Work)
I.	Minhaj-us-Siraj	:	Tabaqat-i Nasiri
2.	Abdul Malik Isami	:	Futuh-us-Salatin
3.	Ziauddin Barani	:	Tarikh-i Feroz Shahi
4.	Feroz Shah Tughluq	:	Futuhat-i Ferozshahi

Select the correct answer from the code given below:

Code:

(a) Only 1
(b) 2 and 3
(c) 2, 3 and 4
(d) All of the above

नीचे दिए गए कूट से सही उत्तर का चयन कीजिए:

कूट:

(a) केवल 1
(b) 1 और 2 दोनों
(c) न तो 1 और न ही 2
(d) केवल 2

139. निम्नलिखित युग्मों में से कौन-सा से सही सुमेलित ह हैं?

	(शब्द)		(वि रण)
1.	खलीसा	:	ऐसे क्षेत्र जिनका राजस्व प्रत्यक्ष रूप से शाही खज़ाने के लिये आरक्षित रहता था
2.	बरीद	:	गुप्त रूप से सुल्तान को रिपोर्ट करने वाले खुफिया एजेंट
3.	हश्म-ए-कल्ब	:	राज्य कारखानों में कार्यरत कारीगर और शिल्पकार

नीचे दिए गए कूट से सही उत्तर का चयन कीजिए:

कूट:

(a) केवल 1 (b) केवल 1 और 2
(c) 1, 2 और 3 (d) उपर्युक्त में से कोई नहीं

140. दिल्ली सल्तनत के दौरान फारसी तिहासिक लेखन ` संदर्भ में निम्नलिखित युग्मों में से कौन-सा से सही सुमेलित ह हैं?

	(लेखक)		(कृति)
1.	मिन्हाज-उस-सिराज	:	तबकात-ए-नासिरी
2.	अब्दुल मलिक इसामी	:	फुतुह-उस- सलातीन
3.	ज़ियाउद्दीन बरनी	:	तारीख-ए- फिरोज़शाही
4.	फिरोज़ शाह तुगलक	:	फुतुहात-ए- फिरोज़शाही

नीचे दिए गए कूट से सही उत्तर का चयन कीजिए:

कूट:

(a) केवल 1
(b) 2 और 3
(c) 2, 3 और 4
(d) उपर्युक्त सभी

Only For Premium Members - Join Now
Copyright – Drishti The Vision Foundation

https://delhiupscmaterial.in/

141. In the context of early medieval Indian admini ration, what does the term 'Velakulakrana' refer to under the Chalukyas of Gujarat?
(a) Department of Royal Cavalry
(b) Department of Temple Donations
(c) Department of Harbours
(d) Department of Espionage

142. Arrange the following rulers of the Delhi Sultanate in chronological order and select the correct answer from the code given below:
1. Qutbuddin Aibak 2. Alauddin Khalji
3. Muhammad Tughluq 4. Bahlul Lodi

Code:
(a) 2 – 1 – 4 – 3 (b) 1 – 2 – 3 – 4
(c) 1 – 3 – 2 – 4 (d) 4 – 3 – 2 – 1

143. With reference to the the taxation sy em under the Delhi Sultanate, which of the following atements is are correct?
1. Khums was a tax amounting to one-fifth of war booty, treasure trove or mines.
2. Zakat was a tax imposed on non-Muslims for protection and was collected along with land revenue.
3. Jizyah was a protection tax paid by Muslims and under Firoz Shah Tughluq, it began to be collected regularly with a separate account.

Select the correct answer from the code given below:
Code:
(a) 1 only (b) 1 and 3 only
(c) 2 and 3 only (d) 1, 2 and 3

144. With reference to architectural developments under different Delhi Sultanate dyna ies, which of the following pairs is correctly matched?

(Dyna y)		(Architectural Feature)
1. Khilji	:	Prominent use of mortar
2. Tughlaq	:	Heavy decoration
3. Lodi	:	Use of double domes

Select the correct answer from the code given below:
Code:
(a) Only 1 (b) Only 1 and 3
(c) Only 2 and 3 (d) 1, 2 and 3

141. प्रारंभिक मध्ययुगीन भारतीय प्रशासन के संदर्भ में 'वेला कूलाकरन' शब्द गुजरात के चालुक्यों के अधीन क्या संदर्भित करता है?
(a) शाही घुड़सवार सेना विभाग
(b) मंदिर दान विभाग
(c) बंदरगाह विभाग
(d) जासूसी विभाग

142. दिल्ली सल्तनत के निम्नलिखित शासकों को कालानुक्रमिक क्रम में व्यवस्थित कीजिए तथा नीचे दिए गए कूट से सही उत्तर का चयन कीजिए:
1. कुतुबुद्दीन ऐबक 2. अलाउद्दीन खिलजी
3. मुहम्मद तुगलक 4. बहलोल लोदी

कूट:
(a) 2 – 1 – 4 – 3 (b) 1 – 2 – 3 – 4
(c) 1 – 3 – 2 – 4 (d) 4 – 3 – 2 – 1

143. दिल्ली सल्तनत के अधी कराधान प्रण ी के संबंध में, निम्नलिखित में से कौन-सा से कथन सही ह हैं?
1. खुम्स का आशय युद्ध में की गई लूट, दानों या मिले हुए खज़ाने के पाँचवें हिस्से के बराबर का कर था।
2. ज़कात गैर-मुसलमानों पर सुरक्षा के लिये लगाया जाने वाला कर था और इसे भू-राजस्व के साथ वसूला जाता था।
3. जज़िया मुसलमानों द्वारा सुरक्षा के बदले दिया जाने वाला कर था और फिरोज़ शाह तुगलक के शासनकाल में इसे एक अलग खाते से नि मत रूप ेे वसूला जाने लगा।

उपर्युक्त कथनों में से कौन-सा से सही ह हैं?
(a) केवल 1 (b) के ल 1 और 3
(c) केवल 2 और 3 (d) 1, 2 और 3

144. दिल्ली सल्तनत के विभिन्न राजवंशों के तहत वास्तुकला विकास के संदर्भ में, निम्नलिखित युग्मों पर विचार कीजिये:

(राजवंश)		(वास्तुकला विशेषता)
1. खिलजी	:	प्रमुख रूप से मोर्टार का उपयोग
2. तुगलक	:	अत्यधिक सजावट
3. लोदी	:	दोहरे गुंबदों का उपयोग

नीचे दिए गए कूट से सही उत्तर का चयन कीजिए:

कूट:
(a) केवल 1 (b) केवल 1 और 3
(c) केवल 2 और 3 (d) 1, 2 और 3

मुखर्जी नगर | करोल बाग | नोएडा | प्रयागराज | जयपुर | लखनऊ | इंदौर | राँची | पटना
Phone: 8750187501 :: e-mail: care@groupdrishti.in :: Website: drishtiIAS.com
Only For Premium Members - Join Now
Copyright – Drishti The Vision Foundation

https://delhiupscmaterial.in/

145. Given below are two atements, one is labelled as Assertion (A) and the other as Reason (R).

Assertion (A): Mahmud of Ghazni invaded India 17 times between AD 1000 and AD 1026.

Reason (R): The primary aim of Mahmud's Indian invasions was to e ablish a va territorial empire in India.

Select the correct answer using the code given below:

Code:

(a) Both Assertion (A) and Reason (R) are correct and Reason (R) explains Assertion (A)

(b) Both Assertion (A) and Reason (R) are correct but Reason (R) does not explain Assertion (A)

(c) Assertion (A) is correct but Reason (R) is not correct

(d) Assertion (A) is not correct but Reason (R) is correct

146. With reference to Qutbuddin Aibak, which of the following atements is are correct?

1. He became the fir independent Muslim ruler of Northern India and is regarded as the founder of the Delhi Sultanate.
2. He earned the title "Lakh Baksh" due to his generosity.

Select the correct answer from the code given below:

Code:

(a) Only 1 (b) Only 2

(c) Both 1 and 2 (d) Neither 1 nor 2

147. Which of the following atements is are correct?

1. The real founder of Hoysala power was Vishnuvardhana.
2. The earlie capital of the Hoysalas was Dwarasamudra.

Select the correct answer from the code given below:

Code:

(a) Only 1 (b) Only 2

(c) Both 1 and 2 (d) Neither 1 nor 2

145. नीचे दो कथन दिए गए हैं, जिनमें से एक को अभिकथन (A) तथा दूसरे को कारण (R) कहा गया है।

अभिकथन (A): महमूद गज़नी ने 1000 से 1026 ईस्वी के बीच भारत पर 17 बार आक्रमण किया।

कारण (R): भारत पर महमूद गज़नी के आक्रमणों का मुख्य उद्देश्य भारत में एक विशाल क्षेत्रीय साम्राज्य स्थापित करना था।

नीचे दिए गए कूट से सही उत्तर चुनिए:

कूट:

(a) (A) और (R) दोनों सही हैं और (R), (A) की सही व्याख्या करता है

(b) (A) और (R) दोनों सही है, किन्तु (R), (A) की सही व्याख्या नहीं करता है

(c) (A) सही है, किन्तु (R) गलत है

(d) (A) गलत है, किन्तु (R) सही है

146. कुतुबुद्दीन बक के संदर्भ में निम्नलिखित कथनों में से कौन-सा से सही ह हैं?

1. वह त्तरी भारत का प्रथम स्वतंत्र मुस्लिम शासक बना और उसे दिल्ली सल्तनत का संस्थापक माना जाता है।
2. अपनी उदारता के कारण उसे 'लाख बख्श' की उपाधि दी गई।

नीचे दिए गए कूट का उपयोग करके सही उत्तर चुनिए:

कूट:

(a) केवल 1 (b) केवल 2

(c) 1 और 2 दोनों (d) न तो 1 र न ही 2

147. निम्नलिखित कथनों में से कौन-सा से सही ह हैं?

1. होयसल शासन का वास्तवि संस्थाप विष्णुवर्धन था।
2. होयसलों की प्रारंभिक राजधानी द्वारसमुद्र थी।

नीचे दिए गए कूट का उपयोग करके सही उत्तर चुनिए:

कूट:

(a) केवल 1 (b) केवल 2

(c) 1 और 2 दोनों (d) न तो 1 और न ही 2

Only For Premium Members - Join Now
Copyright – Drishti The Vision Foundation

https://delhiupscmaterial.in/

148. With reference to the Rajaraja I, which of the following atements is are correct?
   1. He ordered a comprehensive land survey across his empire to reamline the collection of land revenue.
   2. He founded the city of Gangaikondacholapuram after his victory over the Pala king of Bengal and assumed the title "Gangai-konda."

   Select the correct answer from the code given below:
   Code:
   (a) Only 1 (b) Only 2
   (c) Both 1 and 2 (d) Neither 1 nor 2

149. With reference to the origins of two medieval dyna ies, which of the following atement is are correct?
   1. The Yadavas initially ruled as feudatories of the Rashtrakutas and the Chalukyas for nearly 300 years.
   2. The Kakatiyas were originally the feudatories of the Chalukyas of Kalyani before rising to independence.

   Select the correct answer from the code given below:
   Code:
   (a) Only 1 (b) Only 2
   (c) Both 1 and 2 (d) Neither 1 nor 2

150. With reference to Alauddin Khalji's Deccan policy, which of the following atements is are correct?
   1. He was the fir Delhi Sultan to pursue a sy ematic Deccan policy.
   2. The aim of the Deccan expeditions was to annex the southern kingdoms.

   Select the correct answer from the code given below:
   Code:
   (a) Only 1
   (b) Only 2
   (c) Both 1 and 2
   (d) Neither 1 nor 2

148. राजराज म के संबंध में, निम्नलिखित कथनों में से कौन-सा से सही ह हैं?
   1. उन ने अपने साम्राज्य में भूमि राजस्व की वसूली को सुव्यवस्थित करने के क्रम में व्यापक भूमि सर्वेक्षण का आदेश दिया।
   2. उन्होंने बंगाल के पाल राजा पर विजय प्राप्त करने के बाद गंगईकोंडचोलपुरम् नगर की स्थापना की और 'गंगईकोंड' की उपाधि धारण की।

   नीचे दिए गए कूट का उपयोग करके सही उत्तर चुनिए:
   कूट:
   (a) केवल 1 (b) केवल 2
   (c) 1 और 2 दोनों (d) न तो 1 और न ही 2

149. दो मध्यकाली वंशों की त्पत्ति के संबंध में, निम्नलिखित कथनों में से कौन-सा से सही ह हैं?
   1. यादवों ` प्रारंभ म लगभग 300 वर्षों तक राष्ट्रकूटों एवं चालुक्यों के सामंतों के रूप में शासन किया।
   2. स्वतंत्रता प्राप्त करने से पहले काकतीय, कल्याणी के चालुक्यों के सामंत थे।

   नीचे दिए गए कूट का उपयोग करके सही उत्तर चुनिए:
   कूट:
   (a) केवल 1 (b) केवल 2
   (c) 1 और 2 दोनों (d) न तो 1 और न ही 2

150. अलाउद्दीन खिलजी ी दक्कन ीति के संबंध में, निम्नलिखित कथनों में से कौन-सा से सही ह हैं?
   1. वह दक्कन के ति सुनिय जत नीति अपनाने वाला दिल्ली का पहला सुल्तान था।
   2. दक्कन अभियानों का उद्देश्य दक्षिणी साम्राज्यों पर कब्ज़ा करना था।

   नीचे दिए गए कूट का उपयोग करके सही उत्तर चुनिए:
   कूट:
   (a) केवल 1
   (b) केवल 2
   (c) 1 और 2 दोनों
   (d) न तो 1 और न ही 2

Phone: 8750187501 :: e-mail: care@groupdrishti.in :: Website: drishtiIAS.com
Only For Premium Members - Join Now
Copyright – Drishti The Vision Foundation

https://delhiupscmaterial.in/

दृष्टि The Vision

UP-PCS PRELIMS TE SERIES-2026

TE BOOKLET SERIES

Te Code: UPPCS (P) 2602

(Hindi Version)

ANSWER & EXPLANATION:

GENERAL UDIES-I

TE – 02

BHAVESH PHOTOSTAT ONLINE COURIER 9877045985, 9643124414

ANSWERS

Q. No.	Answers	Q. No.	Answers	Q. No.	Answers	Q. No.	Answers	Q. No.	Answers	Q. No.	Answers
1	(d)	26	(c)	51	(b)	76	(a)	101	(b)	126	(d)
2	(a)	27	(c)	52	(b)	77	(d)	102	(b)	127	(a)
3	(d)	28	(b)	53	(c)	78	(c)	103	(d)	128	(d)
4	(a)	29	(b)	54	(a)	79	(b)	104	(a)	129	(b)
5	(b)	30	(c)	55	(d)	80	(c)	105	(d)	130	(c)
6	(d)	31	(a)	56	(a)	81	(c)	106	(c)	131	(d)
7	(b)	32	(d)	57	(a)	82	(a)	107	(b)	132	(a)
8	(c)	33	(c)	58	(d)	83	(d)	108	(d)	133	(c)
9	(c)	34	(a)	59	(a)	84	(d)	109	(c)	134	(b)
10	(c)	35	(a)	60	(b)	85	(a)	110	(d)	135	(c)
11	(c)	36	(d)	61	(b)	86	(c)	111	(d)	136	(c)
12	(d)	37	(a)	62	(a)	87	(a)	112	(b)	137	(b)
13	(c)	38	(d)	63	(a)	88	(a)	113	(b)	138	(b)
14	(a)	39	(a)	64	(b)	89	(b)	114	(b)	139	(b)
15	(c)	40	(b)	65	(a)	90	(a)	115	(c)	140	(d)
16	(b)	41	(a)	66	(c)	91	(c)	116	(b)	141	(c)
17	(d)	42	(c)	67	(b)	92	(d)	117	(c)	142	(b)
18	(c)	43	(b)	68	(c)	93	(b)	118	(c)	143	(a)
19	(c)	44	(c)	69	(d)	94	(a)	119	(a)	144	(b)
20	(c)	45	(d)	70	(d)	95	(a)	120	(a)	145	(c)
21	(d)	46	(c)	71	(a)	96	(d)	121	(b)	146	(c)
22	(a)	47	(c)	72	(c)	97	(c)	122	(c)	147	(a)
23	(b)	48	(c)	73	(c)	98	(d)	123	(b)	148	(a)
24	(c)	49	(b)	74	(b)	99	(a)	124	(c)	149	(c)
25	(a)	50	(b)	75	(b)	100	(b)	125	(d)	150	(a)

Only For Premium Members - Join Now

https://delhiupscmaterial.in/

1. (d)

व्याख्या: वर्ल्ड इकोनॉमिक सिचुएशन एंड प्रॉस्पेक्ट्स (WESP) 2026 रिपोर्ट संयुक्त राष्ट्र का एक प्रमुख प्रकाशन है, जो वैश्विक आर्थिक रुझानों और भविष्य की संभावनाओं का आकलन प्रस्तुत करता है। इसे मुख्यत: **संयुक्त राष्ट्र आर्थिक एवं सामाजिक मामलों का विभाग (DESA)** द्वारा, **व्यापार और विकास पर संयुक्त राष्ट्र सम्मेलन (UNCTAD)** तथा संयुक्त राष्ट्र के पाँच क्षेत्रीय आयोगों के सहयोग से तैयार किया जाता है, जिससे एक व्यापक और क्षेत्रीय रूप से संतुलित विश्लेषण सुनिश्चित होता है। **अत: विकल्प (d) सही है।**

- रिपोर्ट में यह भी बताया गया है कि वर्ष 2026 में वैश्विक आर्थिक वृद्धि दर 2.7% रहने का अनुमान है, जो वर्ष 2025 के लिये अनुमानित 2.8% की तुलना में थोड़ी धीमी है, लेकिन जारी व्यापारिक तनावों के बावजूद अर्थव्यवस्था के अनुकूलन को दर्शाती है।

2. (a)

व्याख्या: कार्बन बॉर्डर एडजस्टमेंट मैकेनिज़्म (CBAM) को यूरोपीय संघ द्वारा आयात पर कार्बन से संबंधित शुल्क के रूप में लागू किया गया है, जो प्रभावी रूप से एक कार्बन कर की तरह कार्य करता है, ताकि आयातित वस्तुओं पर भी वही कार्बन लागत लागू हो जो यूरोपीय संघ में उत्पादित वस्तुओं पर होती है। **अत: कथन 1 सही है।**

- हालाँकि CBAM **केवल कृषि उत्पादों पर लागू नहीं होता;** बल्कि यह विद्युत क्षेत्र और ऊर्जा-गहन औद्योगिक क्षेत्रों जैसे-**सीमेंट, इस्पात, एल्युमिनियम, उर्वरक** आदि पर लागू होता है, विशेषकर उन देशों से आने वाले उत्पादों पर जिनके पर्यावरणीय मानक और नियम यूरोपीय संघ की तुलना में कम कठोर हैं। **अत: कथन 2 सही नहीं है।**

3. (d)

व्याख्या: राष्ट्रीय युवा दिवस 12 जनवरी को स्वामी विवेकानंद की जयंती के उपलक्ष्य में मनाया जाता है। **अत: युग्म 1 सही है।**

- **15-29 वर्ष** आयु वर्ग के युवा **भारत की कुल जनसंख्या का लगभग 40%** हिस्सा हैं।

- **राष्ट्रीय स्टार्टअप दिवस** 16 जनवरी को मनाया जाता है, जो वर्ष 2016 में **स्टार्टअप इंडिया पहल** के आरंभ की स्मृति में मनाया जाता है और उद्यमिता को प्रोत्साहित करने का उद्देश्य रखता है। **अत: युग्म 2 सही है।**
- **प्रवासी भारतीय दिवस (PBD)** 9 जनवरी को मनाया जाता है, जो महात्मा गांधी के वर्ष 1915 में दक्षिण अफ्रीका से भारत लौटने की स्मृति में आयोजित किया जाता है। **अत: युग्म 3 सही है।**
  - वर्ष 2015 से इसका स्वरूप परिवर्तित कर इसे प्रत्येक दो वर्ष में एक बार मनाया जाने लगा है।
- **राष्ट्रीय मतदाता दिवस** 25 जनवरी को **भारतीय निर्वाचन आयोग** के स्थापना दिवस के रूप में मनाया जाता है तथा मतदाता सहभागिता को प्रोत्साहित करने के उद्देश्य से आयोजित किया जाता है।
  - वर्ष 2026 के लिये इसकी थीम **"माय इंडिया, माय वोट"** तथा टैगलाइन **"सिटिज़न एट द हार्ट ऑफ इंडियन डेमोक्रेसी"** है। **अत: युग्म 4 सही है।**
- **राष्ट्रीय बालिका दिवस,** जो महिला एवं बाल विकास मंत्रालय की एक पहल है, हर वर्ष **24 जनवरी** को मनाया जाता है, जिसका उद्देश्य बालिकाओं के सामने आने वाली चुनौतियों के प्रति जागरूकता बढ़ाना है।

4. (a)

व्याख्या: जल जीवन मिशन के लिये वर्ष 2026–27 में **67, 670 करोड़ रुपये** आवंटित किये गए हैं, जो वर्ष 2025–26 के संशोधित अनुमान की तुलना में लगभग चार गुना है।

- **जल जीवन मिशन (JJM)** को भारत सरकार द्वारा **अगस्त 2019** में **जल शक्ति मंत्रालय** के अंतर्गत शुरू किया गया था, जिसका उद्देश्य ग्रामीण क्षेत्रों में घरेलू नल कनेक्शन के माध्यम से जल सुरक्षा सुनिश्चित करना है। **अत: कथन 1 सही है।**
- हालाँकि यह मिशन विशेष रूप से **ग्रामीण परिवारों** के लिये बनाया गया है, जिसका लक्ष्य **प्रति व्यक्ति प्रतिदिन 55 लीटर (lpcd) जल उपलब्ध कराने** हेतु **फंक्शनल हाउसहोल्ड टैप कनेक्शन (FHTC)** प्रदान करना है। यह शहरी परिवारों को लक्षित नहीं करता, क्योंकि शहरी जल आपूर्ति अलग योजनाओं जैसे **अटल मिशन फॉर रीजुवेनेशन एंड अर्बन ट्रांसफॉर्मेशन (AMRUT)** के अंतर्गत आती है। **अत: कथन 2 सही नहीं है।**

5. (b)

व्याख्या: 'बागुरुम्बा दोहो' बोडो समुदाय का एक पारंपरिक लोक नृत्य है, जो असम का सबसे बड़ा जनजातीय समूह है और राज्य की लगभग **5% जनसंख्या** का प्रतिनिधित्व करता है।

- यह हाल ही में चर्चा में रहा, जब **नरेंद्र मोदी ने असम के गुवाहाटी में आयोजित एक विशाल 'बागुरुम्बा दोहो' प्रदर्शन में भाग लिया,** जिसमें **23 ज़िलों और 81 विधानसभा क्षेत्रों** से लगभग 10, 000 नर्तक शामिल हुए, जिससे इसकी सांस्कृतिक महत्ता उजागर हुई।
- यह नृत्य बोडो सांस्कृतिक पहचान की एक महत्त्वपूर्ण अभिव्यक्ति है, जिसे प्राय: त्योहारों और सामुदायिक आयोजनों के दौरान प्रस्तुत किया जाता है।

अत: विकल्प (b) सही है।

641, First Floor, Mukherjee Nagar, Delhi-110009 | Website: drishtiIAS.com
Phone: 8750187501 :: e-mail: drishtiacademy@gmail.com, Website: drishtiias.com, Facebook : facebook.com drishtithevisionfoundation
Copyright – Drishti The Vision Foundation
Only For Premium Members - Join Now

https://delhiupscmaterial.in/

6. (d)

व्याख्या: राष्ट्रमंडल देशों के अध्यक्षों एवं पीठासीन अधिकारियों के सम्मेलन का **28वाँ सम्मेलन (CSPOC) 14-16 जनवरी, 2026** के दौरान **नई दिल्ली** में आयोजित किया गया, जिसकी **मेज़बानी ओम बिरला (लोकसभा अध्यक्ष) ने की। अत: कथन 1 सही है।**

- इस कॉन्फ्रेंस में **45 से अधिक राष्ट्रमंडल संसदों** के स्पीकर और अध्यक्ष अधिकारी शामिल हुए, जिससे यह संसदीय कूटनीति का एक महत्त्वपूर्ण आयोजन बन गया। भारत ने **16 वर्षों** के अंतराल के बाद CSPOC की मेज़बानी की (इससे पहले 2010 में)।
- **भारत ने 16 वर्षों के बाद इस सम्मेलन की मेज़बानी की। इससे पहले उसने वर्ष 1971, 1986 और 2010 में सम्मेलन की मेज़बानी की थी।**
- CSPOC की स्थापना वर्ष 1969 में कनाडा के हाउस ऑफ कॉमन्स के तत्कालीन स्पीकर द्वारा की गई थी और इसकी स्थापना के बाद से कनाडा ही इसकी सभी गतिविधियों के लिये सचिवीय सहायता प्रदान करता रहा है।
- वर्ष 1969 में स्थापित CSPOC, संसदीय पीठासीन अधिकारियों का एक **स्वतंत्र मंच** है और इसका **राष्ट्रमंडल संसदीय संघ (CPA), कॉमनवेल्थ सचिवालय या CHOGM** के साथ कोई औपचारिक संस्थागत संबंध नहीं है, यद्यपि इसकी सदस्यता CPA के समान है। **अत: कथन 2 सही नहीं है।**
- CSPOC **दो-वर्षीय चक्र** पर कार्य करता है, जिसमें प्रत्येक दो वर्ष में पूर्ण सदस्यता की कॉन्फ्रेंस आयोजित की जाती है और बीच के वर्ष में स्थायी समिति की बैठक आयोजित होती है।

7. (b)

व्याख्या: 12 जनवरी, 2026 को गांधीनगर में आयोजित भारत–जर्मनी द्विपक्षीय वार्ता के दौरान **फ्रेडरिक मर्ज़** और **नरेंद्र मोदी** ने रणनीतिक सहयोग को मज़बूत करने के लिये कई समझौतों पर हस्ताक्षर किये।

- इन परिणामों के एक हिस्से के तौर पर, जर्मनी ने देश से होकर गुज़रने वाले भारतीय यात्रियों के लिये वीज़ा-मुक्त प्रवेश व्यवस्था की घोषणा की, जिसका उद्देश्य यात्रा को सुगम बनाना और लोगों के बीच संपर्क को बढ़ाना है।
- यह घोषणा वर्ष 2000 से जारी **भारत-जर्मनी रणनीतिक साझेदारी** के और अधिक सुदृढ़ एवं गहन होने को दर्शाती है, जिसे **इंटर-गवर्नमेंटल कंसल्टेशन्स (IGC)** जैसे तंत्रों के माध्यम से और मज़बूत किया गया है।
- इसके अतिरिक्त, **"नवीकरणीय ऊर्जा में कौशल विकास के लिये इंडो-जर्मन उत्कृष्टता केंद्र"** स्थापित करने हेतु एक संयुक्त आशय घोषणा पर भी हस्ताक्षर किये गए।

अत: विकल्प (b) सही है।

8. (c)

व्याख्या: 13 जनवरी, 2026 को नई दिल्ली में **एस. जयशंकर** ने भारत की ब्रिक्स अध्यक्षता 2026 का लोगो, थीम और वेबसाइट जारी की।

- ब्रिक्स विश्व के प्रमुख उभरते बाज़ारों और विकासशील देशों जैसे- **ब्राज़ील, चीन, मिस्र, इथियोपिया, भारत, इंडोनेशिया, ईरान, रूस, सऊदी अरब, दक्षिण अफ्रीका और संयुक्त अरब अमीरात** का समूह है।
- ब्रिक्स का औपचारिक गठन वर्ष 2006 में न्यूयॉर्क में संयुक्त राष्ट्र महासभा के दौरान आयोजित ब्रिक विदेश मंत्रियों की पहली बैठक में हुआ था।
- पहला ब्रिक शिखर सम्मेलन वर्ष 2009 में रूस के येकातेरिनबर्ग में आयोजित हुआ। वर्ष 2010 में दक्षिण अफ्रीका को शामिल किये जाने के बाद यह समूह BRICS बना और इसने वर्ष 2011 में सान्या शिखर सम्मेलन में भाग लिया। वर्ष 2024 में **मिस्र, इथियोपिया, ईरान, सऊदी अरब और यूएई** के शामिल होने से इसका विस्तार हुआ तथा वर्ष 2025 में इंडोनेशिया भी इसमें शामिल हुआ।
- भारत वर्ष 2026 में चौथी बार ब्रिक्स की अध्यक्षता करेगा, इससे पहले वह वर्ष 2012, 2016 और 2021 में इसकी अध्यक्षता कर चुका है। **अत: कथन 1 सही है।**
- भारत की ब्रिक्स अध्यक्षता की थीम **"अनुकूलन, नवाचार, सहयोग और स्थिरता का निर्माण (Building for Resilience, Innovation, Cooperation and Su ainability)"** है, जो वर्ष 2025 के रियो शिखर सम्मेलन में प्रधान ी द्वारा प्रस्तुत जन-केंद्रित और मानवता-प्रथम दृष्टिकोण को दर्शाती है। **अत: कथन 2 भी सही है।**

9. (c)

व्याख्या: 'पैक्स सिलिका' संयुक्त राज्य अमेरिका के नेतृत्व में एक पहल है, जिसका उद्देश्य कृत्रिम बुद्धिमत्ता (AI) और महत्त्वपूर्ण प्रौद्योगिकी आपूर्ति श्रृंखलाओं को सुरक्षित करना है। इसका लक्ष्य **"विश्वसनीय और मित्र देशों"** को एक साथ लाना है, ताकि **उभरती तकनीकों को सुरक्षित, भरोसेमंद और शत्रुतापूर्ण तत्त्वों के नियंत्रण से मुक्त रखा जा सके।**

- इस पहल के अंतर्गत निम्नलिखित उपाय शामिल हैं:
  - **संयुक्त उपक्रमों और रणनीतिक सह-निवेश को बढ़ावा देना**
  - **संवेदनशील तकनीकों और महत्त्वपूर्ण अवसंरचना** की सुरक्षा करना
  - विश्वसनीय तकनीकी तंत्र का निर्माण **(जैसे-ICT सिस्टम, फाइबर-ऑप्टिक केबल, डेटा सेंटर और AI मॉडल)**

Copyright – Drishti The Vision Foundation
Only For Premium Members - Join Now

https://delhiupscmaterial.in/

- हाल ही में यह पहल चर्चा में रही, जब संयुक्त राज्य अमेरिका ने भारत को इसमें शामिल होने के लिये आमंत्रित किया, जो प्रारंभिक बहिष्कार के बाद द्विपक्षीय तनाव में कमी का संकेत देती है।
- इस पहल के हस्ताक्षरकर्त्ता देशों में **ऑस्ट्रेलिया, ग्रीस, भारत, इज़रायल, जापान, कतर, दक्षिण कोरिया, सिंगापुर, स्वीडन, संयुक्त अरब अमीरात और यूनाइटेड किंगडम** शामिल हैं **(ग्रीस ने यूएस-ग्रीस आर्थिक सुरक्षा घोषणा के माध्यम से भाग लिया)। अतः विकल्प (c) सही है।**

10. (c)

व्याख्या: C-295 विमान को **भारतीय वायु सेना (IAF)** में **वर्ष 2021 में भारत और स्पेन (एयरबस)** के बीच हुए समझौते के तहत शामिल किया जा रहा है, इसके अंतर्गत 56 विमानों की खरीद प्रक्रिया संचालित की जा रही है, ताकि पुराने **AVRO 748 बेड़े** को प्रतिस्थापित किया जा सके। यह परियोजना **'मेक इन इंडिया'** रक्षा विनिर्माण पहल की दिशा में एक महत्त्वपूर्ण कदम है, जिसके तहत पहला स्वदेशी विमान जल्द ही तैयार होने की उम्मीद है। **अतः कथन 1 सही है।**

- यह विमान अधिकतम 9 टन तक का भार वहन कर सकता है या अधिकतम 71 कर्मियों को ले जा सकता है र इसकी अधिकतम क्रूज़ गति **260 नॉट (लगभग 480 किमी. घंटा)** है।
- **C-295 एक बहुउद्देश्यीय मध्यम-लिफ्ट सा क परिवहन विमान है,** जो निम्नलिखित कार्य करने में सक्षम है:
  - **सैनिकों और माल का परिवहन**
  - **समुद्री गश्त और निगरानी**
  - **चिकित्सीय निकासी (MEDEVAC)**
  - **हवाई चेतावनी और टोही**
  - **अग्निशमन तथा निकट वायु समर्थन**

  अतः कथन 2 सही है।

11. (c)

व्याख्या: पद्म पुरस्कार भारत के सर्वोच्च नागरिक सम्मानों में से एक हैं, जिनकी स्थापना **वर्ष 1954** में की गई थी। ये तीन श्रेणियों में प्रदान किये जाते हैं:
  - **पद्म विभूषण** (असाधारण एवं विशिष्ट सेवा)
  - **पद्म भूषण** (उच्च कोटि की विशिष्ट सेवा)
  - **पद्म श्री** (विशिष्ट सेवा)
- ये पुरस्कार **प्रतिवर्ष गणतंत्र दिवस (26 जनवरी)** के अवसर पर घोषित किये जाते हैं और **भारत के राष्ट्रपति** द्वारा प्रदान किये जाते हैं।
- ये पुरस्कार विभिन्न क्षेत्रों में योगदान को मान्यता देते हैं, जैसे:
  - **कला, साहित्य और शिक्षा**
  - **खेल**
  - **चिकित्सा**
  - **विज्ञान और अभियांत्रिकी**
  - **लोक प्रशासन एवं सामाजिक कार्य**

  अतः कथन 1 सही है।
- पूर्व केरल के मुख्यमंत्री वी. एस. अच्युतानंदन और बॉलीवुड के वरिष्ठ अभिनेता **धर्मेंद्र सिंह देओल** को क्रमशः लोक-कार्य तथा कला के क्षेत्र में मरणोपरांत पद्म विभूषण से सम्मानित किया गया। **क्रिकेटर रोहित शर्मा** और **अभिनेता आर. माधवन** पद्म श्री पुरस्कार विजेताओं में शामिल हैं। मलयालम सिनेमा के दिग्गज ममूटी को पद्म भूषण से सम्मानित किया गया। **अतः कथन 2 सही है।**
- इस वर्ष, भारत के राष्ट्रपति ने कुल **131 पद्म पुरस्कार** प्रदान करने की स्वीकृति दी— जिनमें **5 पद्म विभूषण, 13 पद्म भूषण और 113 पद्म श्री पुरस्कार** शामिल हैं।
- इस वर्ष सर्वाधिक पुरस्कार विजेता **महाराष्ट्र (15)** से हैं, इसके बाद **तमिलनाडु (13), उत्तर प्रदेश (11), पश्चिम बंगाल (11) और केरल (8)** का स्थान है।

12. (d)

व्याख्या: विश्व आर्द्रभूमि दिवस (2 फरवरी) से पहले, उत्तर प्रदेश के एटा स्थित **पटना पक्षी अभयारण्य और गुजरात के कच्छ स्थित छारी-ढांड को रामसर सम्मेलन** के अंतर्गत अंतर्राष्ट्रीय महत्त्व की आर्द्रभूमि (रामसर स्थल) के रूप में नामित किया गया। **अतः कथन 1 सही है।**
  - **छारी-ढांड** एक मौसमी खारे पानी की आर्द्रभूमि है, जो कच्छ के प्रसिद्ध **बन्नी घास** के मैदानों और नमक के मैदानों के बीच स्थित है।
  - **पटना पक्षी अभयारण्य** जलपक्षियों की आबादी के संरक्षण में विशेष महत्त्व रखता है और इसे **बर्डलाइफ इंटरनेशनल** द्वारा एक महत्त्वपूर्ण **पक्षी एवं जैव विविधता क्षेत्र (IBA)** के रूप में मान्यता दी गई है।
- **रामसर सम्मेलन** को **वर्ष 1971 में** रामसर (ईरान) में अपनाया गया था, लेकिन भारत इसका हस्ताक्षरकर्त्ता वर्ष 1982 में बना, न कि 1971 में। **अतः कथन 2 सही नहीं है।**
- इन स्थलों के जुड़ने के साथ ही **भारत में रामसर स्थलों की कुल संख्या 98 हो गई है,** जो आर्द्रभूमि संरक्षण के प्रति देश की प्रतिबद्धता को दर्शाती है।

641, First Floor, Mukherjee Nagar, Delhi-110009 | Website: drishtiIAS.com
Phone: 8750187501 :: e-mail: drishtiacademy@gmail.com, Website: drishtiias.com, Facebook : facebook.com drishtithevisionfoundation
Copyright – Drishti The Vision Foundation
Only For Premium Members - Join Now

https://delhiupscmaterial.in/

13. (c)

व्याख्या: आर्थिक सर्वेक्षण 2025-26 के अनुसार, नवंबर 2025 तक भारत की कुल स्थापित विद्युत क्षमता में नवीकरणीय ऊर्जा स्रोतों का योगदान **49.83%** था, जो भारत के ऊर्जा मिश्रण में स्वच्छ ऊर्जा की ओर एक महत्त्वपूर्ण बदलाव को दर्शाता है।

- भारत वैश्विक स्तर पर कुल नवीकरणीय ऊर्जा क्षमता तथा सौर ऊर्जा स्थापना में तीसरे स्थान पर है, जबकि पवन ऊर्जा क्षमता में चौथे स्थान पर है। पिछले एक दशक में इसकी नवीकरणीय क्षमता तीन गुना से अधिक बढ़कर मार्च 2014 के **76. 38 गीगावाट** से बढ़कर नवंबर 2025 तक **253.96 गीगावाट** हो गई है।

यह दर्शाता है:

- **सौर, पवन, जलविद्युत तथा अन्य नवीकरणीय** स्रोतों का तीव्र विस्तार
- **जलवायु लक्ष्यों और ऊर्जा संक्रमण** के प्रति भारत की प्रतिबद्धता
- नवीकरणीय ऊर्जा क्षमता में **वैश्विक स्तर पर अग्रणी देशों** में इसकी स्थिति (कुल नवीकरणीय और सौर में तीसरा, पवन में चौथा स्थान)
- हालाँकि नवीकरणीय ऊर्जा की बढ़ती हिस्सेदारी कुछ चुनौतियाँ भी प्रस्तुत करती है, जैसे:
  - सौर और पवन ऊर्जा की अनियमितता
  - ग्रिड स्थिरता और पीक मांग प्रबंधन की आवश्यकता
- इसलिये, इतनी उच्च हिस्सेदारी के साथ ऊर्जा भंडारण समाधान जैसे **बैटरी ऊर्जा भंडारण प्रणाली (BESS)** और **पंप्ड स्टोरेज हाइड्रोपावर (PSP)** एक **विश्वसनीय, अनुकूल एवं सुरक्षित विद्युत प्रणाली** सुनिश्चित करने के लिये अत्यंत महत्त्वपूर्ण हो जाते हैं।

अत: विकल्प (c) सही है।

14. (a)

व्याख्या: विश्व बैंक की रिपोर्ट **'अ ब्रीथ ऑफ चेंज: सॉल्यूशंस फॉर क्लीनर एयर इन द इंडो-गैंगेटिक प्लेन्स एंड हिमालयन फूटहिल्स'** के अनुसार, यह क्षेत्र एक एकल सीमा-पार वायु-क्षेत्र के रूप में कार्य करता है, जहाँ प्रचलित हवाओं और वायुमंडलीय परिसंचरण के कारण प्रदूषक प्रशासनिक तथा राष्ट्रीय सीमाओं के पार पहुँचते हैं, जिससे भारतीय शहरों में $PM_{2.5}$ के स्तर में महत्त्वपूर्ण योगदान होता है।

- सामान्यत: 'एयरशेड' से आशय ऐसे क्षेत्र से होता है, जहाँ एक विशिष्ट वायु द्रव्यमान होता है और उसके भीतर उत्पन्न अधिकांश उत्सर्जन उसी क्षेत्र की सीमाओं के भीतर सीमित रहते हैं।

अत: विकल्प (a) सही है।

15. (c)

व्याख्या: वर्ष 2026 के एक ऐतिहासिक निर्णय में सर्वोच्च न्यायालय ने मासिक धर्म स्वच्छता को एक संवैधानिक अधिकार के रूप में मान्यता दी और केंद्र तथा राज्यों को सभी विद्यालयों में **निशुल्क सेनेटरी नैपकिन तथा कार्यात्मक शौचालय** उपलब्ध कराने का निर्देश दिया।

- न्यायालय ने माना कि मासिक धर्म स्वच्छता तक पहुँच, अनुच्छेद 21 के अंतर्गत **जीवन और व्यक्तिगत स्वतंत्रता के अधिकार** का अभिन्न हिस्सा है, जिसमें गरिमा के साथ जीने का अधिकार भी शामिल है। साथ ही, न्यायालय ने इसे **वास्तविक समानता** से भी जोड़ा, यह बताते हुए कि ऐसी सुविधाओं के अभाव से लैंगिक आधार पर शैक्षिक असमानता उत्पन्न होती है।

अत: विकल्प (c) सही है।

16. (b)

व्याख्या: 'INSV कौण्डिन्य' भारत द्वारा अधिस्थापित एक सिली हुई नौकायन पोत है, जिसने पोरबंदर से मस्कट तक अपनी प्रथम यात्रा (जनवरी 2026) पूर्ण की। इसे एक प्राचीन भारतीय जहाज़ निर्माण तकनीक के माध्यम से बनाया गया है, जिसमें **लकड़ी के तख्तों को बिना कीलों अथवा धातु के जोड़ का उपयोग किये** आपस में सिला जाता है।

- यह पहल **भारत की पारंपरिक समुद्री विरासत तथा स्वदेशी ज्ञान प्रणालियों के पुनर्जीवन** को रेखांकित करती है, जिन्होंने कभी हिंद महासागर व्यापार में महत्त्वपूर्ण भूमिका निभाई थी। यह पोत भारत के ऐतिहासिक समुद्री संबंधों को भी दर्शाता है, जिसका प्रतीक इसका नाम **'कौण्डिन्य'** है, जो **दक्षिण-पूर्व एशिया में प्रारंभिक भारतीय प्रभाव से संबंधित** है।
- यह जहाज़ **पाँचवीं शताब्दी ईस्वी के उस पोत पर आधारित** है, जिसका चित्रण **अजंता गुफाओं की चित्रकला में** किया गया है। यह परि जना जुलाई 2023 में संस्कृति मंत्रालय, भारतीय नौसेना और 'एम एस होडी इनोवेशन्स' के बीच हस्ताक्षरित त्रिपक्षीय समझौते के माध् म से प्रारंभ की गई, जिसका वित्तपोषण संस्कृति मंत्रालय द्वारा किया गया। **अत: विकल्प (b) सही है।**

17. (d)

व्याख्या: विश्व आर्थिक मंच की 56वीं वार्षिक बैठक 19–23 जनवरी, 2026 के दौरान स्विट्ज़रलैंड के दावोस में 'अ स्पिरिट ऑफ डायलॉग' विषय के साथ आयोजित की गई, जिसमें वैश्विक सहयोग और साझा चुनौतियों पर ध्यान केंद्रित किया गया। **अत: कथन 1 सही है।**

- विश्व आर्थिक मंच की स्थापना वर्ष 1971 में क्लाउस श्वाब द्वारा 'यूरोपीय प्रबंधन मंच' के रूप में की गई थी और बाद में यह विकसित होकर विश्व आर्थिक मंच बना। इसकी स्थापना वर्ष 1991 में नहीं हुई थी। **अत: कथन 2 सही नहीं है।**

Copyright – Drishti The Vision Foundation
Only For Premium Members - Join Now

https://delhiupscmaterial.in/

18. (c)

व्याख्या: 'ग्लोबल वाटर बैंकरप्सी: लिविंग बियॉन्ड आवर हाइड्रोलॉजिकल मीन्स' शीर्षक वाली रिपोर्ट संयुक्त राष्ट्र विश्वविद्यालय के जल, पर्यावरण और स्वास्थ्य संस्थान **(UNU-INWEH) द्वारा जारी** की गई है, जो **अस्थिर जल उपयोग से संबंधित वैश्विक चुनौतियों को रेखांकित करती है।**

- रिपोर्ट के अनुसार, विश्व की लगभग **75 प्रतिशत जनसंख्या** ऐसे देशों में निवास करती है जिन्हें **जल-असुरक्षित** या **अत्यधिक जल-असुरक्षित श्रेणी** में रखा गया है।
- **विश्व के लगभग 70 प्रतिशत प्रमुख भू-जल भंडार दीर्घकालिक गिरावट** के रुझान प्रदर्शित करते हैं।
- लगभग 3 अरब लोग तथा विश्व के खाद्य उत्पादन का आधे से अधिक भाग उन क्षेत्रों में स्थित है जहाँ कुल जल भंडार का पहले से ही ह्रास हो रहा है या अस्थिर है।
- 17 करोड़ हेक्टेयर से अधिक सिंचित कृषि भूमि उच्च या अत्यधिक जल तनाव की स्थिति में है।

अत: विकल्प (c) सही है।

19. (c)

व्याख्या: विश्व आर्थिक मंच ने 'वैश्विक जोखिम रिपोर्ट 2026' जारी की है। इस रिपोर्ट में 'भू-आर्थिक टकराव' को सबसे महत्त्वपूर्ण वैश्विक जोखिम के रूप में पहचाना गया है। **अत: विकल्प (c) सही है।**

- रिपोर्ट के अनुसार, भारत के लिये प्रमुख जोखिम **'साइबर असुरक्षा'** है, जिसके बाद अन्य जोखिमों में असमानता (धन एवं आय), **अपर्याप्त सार्वजनिक सेवाएँ और सामाजिक सुरक्षा** (जैसे: शिक्षा, अवसंरचना, पेंशन), आर्थिक मंदी (जैसे: मंदी, प्रगतिशून्यता) तथा राज्य-आधारित सशस्त्र संघर्ष (प्रतिनिधि युद्ध, गृह युद्ध, तख्तापलट, आतंकवाद आदि) शामिल हैं।

20. (c)

व्याख्या: 'रिस्पॉन्सिबल नेशंस इंडेक्स (RNI)' का शुभारंभ **भारत द्वारा 'वर्ल्ड इंटेलेक्चुअल फाउंडेशन (WIF)' के अंतर्गत** किया गया है।

- यह सूचकांक 'वर्ल्ड इंटेलेक्चुअल फाउंडेशन (WIF)', जवाहरलाल नेहरू विश्वविद्यालय (JNU) और भारतीय प्रबंधन संस्थान (IIM) मुंबई के संयुक्त प्रयास का परिणाम है।
- इसकी पद्धति विश्व बैंक, संयुक्त राष्ट्र एजेंसियों (जैसे: विश्व स्वास्थ्य संगठन, अंतर्राष्ट्रीय श्रम संगठन) तथा **'विश्व न्याय परियोजना' के आँकड़ों को समेकित कर एक समग्र 'उत्तरदायित्व स्कोर'** तैयार करती है।
- यह देशों का मूल्यांकन केवल आर्थिक या सैन्य शक्ति के आधार पर नहीं, बल्कि **नैतिक शासन, सामाजिक कल्याण, पर्यावरणीय संरक्षण और वैश्विक उत्तरदायित्व के आधार पर** करता है।
- **भारत 0. 5515 अंक के साथ 16वें स्थान पर** है, जिससे वह **शीर्ष 20 देशों में शामिल** हो गया है। **अत: विकल्प (c) सही है।**

रैंक	देश	स्कोर
1	सिंगापुर	0.61945
2	स्विट्ज़रलैंड	0.58692
3	डेनमार्क	0.58372
4	स्वीडन	0.57397
12	जर्मनी	0.55703
16	भारत	0.551513

21. (d)

व्याख्या: स्पेन ने हिंद-प्रशांत महासागर पहल **(IPOI) में सम्मिलित होने के लिये हस्ताक्षरित 'डिक्लेरेशन ऑफ एक्सेसन' भारत को** सौंप दी है, जिससे भारत की हिंद-प्रशांत पहुँच का विस्तार हुआ है।

- इसी समय, **भारत और स्पेन** वर्ष 2026 में अपने **कूटनीतिक संबंधों के 70 वर्ष** भी मना रहे हैं, साथ ही **संस्कृति, पर्यटन एवं कृत्रिम बुद्धिमत्ता का द्विवर्ष** भी मनाया जा रहा है। **अत: कथन 1 सही है।**
- **'हिंद-प्रशांत महासागर पहल':** यह एक **गैर-संधि आधारित, स्वैच्छिक पहल** है, जिसे भारत द्वारा वर्ष 2019 में **पूर्व एशिया शिखर सम्मेलन (बैंकॉक)** में प्रारंभ किया गया था। **अत: कथन 2 सही नहीं है।**
- इसका उद्देश्य **हिंद-प्रशांत क्षेत्र के देशों के बीच समुद्री संसाधनों के सतत उपयोग और नियम-आधारित समुद्री व्यवस्था** को बनाए रखने हेतु सहयोग को बढ़ावा देना है।
- यह **सात स्तंभों पर आधारित** है, जिनमें सम्मिलित हैं:
  - समुद्री सुरक्षा
  - समुद्री पारिस्थितिकी
  - आपदा जोखिम न्यूनीकरण
  - समुद्री संसाधनों का सतत उपयोग
  - क्षमता निर्माण और संसाधन साझेदारी
  - विज्ञान, प्रौद्योगिकी और शैक्षणिक सहयोग
  - व्यापार संपर्क और समुद्री परिवहन

Copyright – Drishti The Vision Foundation
Only For Premium Members - Join Now

https://delhiupscmaterial.in/

- औपचारिक संगठनों के विपरीत, यह एक **अनुकूलनीय साझेदारी तंत्र** है, जिसमें विभिन्न देश अपनी विशेषज्ञता के आधार पर अलग-अलग स्तंभों का नेतृत्व करते हैं।

22. (a)

व्याख्या: यूरोपीय संघ और 'मर्कोसुर' समूह ने हाल ही में **पैराग्वे की राजधानी असुन्सियोन में एक मुक्त व्यापार समझौते पर हस्ताक्षर** किये, जिससे वर्ष 1999 से चल रही वार्ताओं का समापन हुआ। इस विकास ने **'मर्कोसुर' समूह की संरचना और प्रासंगिकता पर पुन: ध्यान** आकर्षित किया है।

- ब्राज़ील, अर्जेंटीना और पैराग्वे 'मर्कोसुर' के प्रमुख सदस्य हैं।
- वर्तमान में 'मर्कोसुर' में **अर्जेंटीना, ब्राज़ील, पैराग्वे, उरुग्वे एवं बोलीविया** सम्मिलित हैं, जबकि **वेनेज़ुएला को अनिश्चित काल के लिये निलंबित** किया गया है। **अत: विकल्प (a) सही है।**
- **मैक्सिको 'मर्कोसुर' का सदस्य नहीं है**; वह अन्य व्यापारिक समूहों का भाग है।

23. (b)

व्याख्या: भारत अब सड़कों के निर्माण में पारंपरिक डामर (एस्फाल्ट) के विकल्प के रूप में उपयोग हेतु जैव-डामर का वाणिज्यिक उत्पादन कर रहा है।

- कृषि अपशिष्ट और जैविक अपशिष्ट पदार्थों का उपयोग करते हुए जैव-डामर का विकास उन सामग्रियों से किया गया है जिन्हें पहले त्याग दिया जाता था। **अत: विकल्प (b) सही है।**
- यह पहल सतत निर्माण सामग्रियों के उपयोग को बढ़ाने और ऐसी चक्रीय अर्थव्यवस्था के निर्माण के प्रति भारत की प्रतिबद्धता को सुदृढ़ करती है, जो जीवाश्म ईंधनों पर निर्भरता को समाप्त करते हुए **सड़क निर्माण से संबंधित कार्बन उत्सर्जन को कम** करेगी।

24. (c)

व्याख्या: संयुक्त राष्ट्र के तत्त्वावधान में आयोजित 'राष्ट्रीय अधिकार-क्षेत्र से परे क्षेत्रों की समुद्री जैव विविधता' पर अंतर-सरकारी सम्मेलन द्वारा 'राष्ट्रीय अधिकार-क्षेत्र से परे क्षेत्रों की समुद्री जैव विविधता के संरक्षण और सतत उपयोग' से संबंधित समझौता (BBNJ समझौता) 19 जून, 2023 को अंगीकृत किया गया तथा 17 जनवरी, 2026 को प्रभावी हुआ। **अत: कथन 1 सही है।**

- BBNJ समझौता **'समुद्री विधि संबंधी संयुक्त राष्ट्र अभिसमय (UNCLOS)' के अंतर्गत तीसरा क्रियान्वयन समझौता** है। **अत: कथन 2 सही है।**

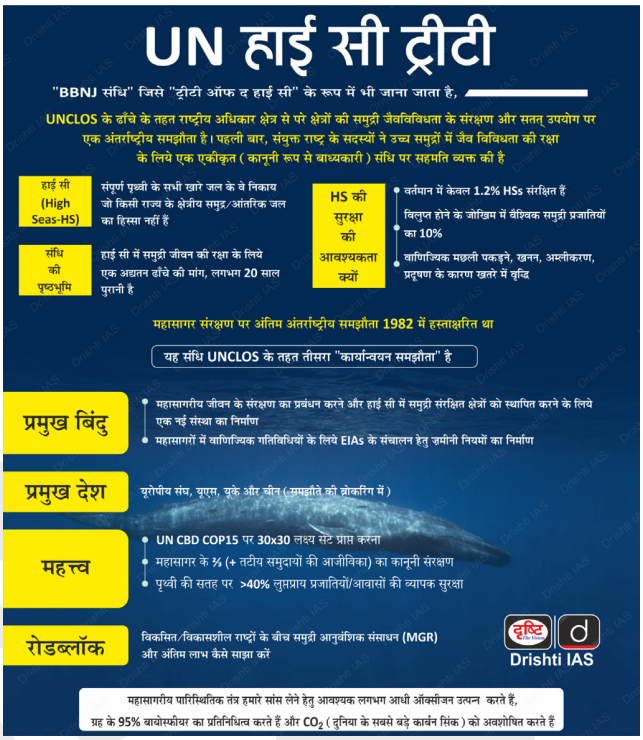

25. (a)

व्याख्या: भारत और यूरोपीय संघ ने एक लंबे समय से लंबित समझौते पर सहमति जताई है, जिसके तहत अधिकांश वस्तुओं पर शुल्कों में कमी की जाएगी। इसका उद्देश्य **दोनों देशों के बीच व्यापार को बढ़ावा** देना और **बढ़ते वैश्विक व्यापार तनाव के बीच संयुक्त राज्य अमेरिका पर निर्भरता को कम करना** है।

- इस समझौते से वर्ष 2032 तक **भारत को यूरोपीय संघ के निर्यात में दोगुनी वृद्धि** होने की उम्मीद है, क्योंकि इसके तहत व्यापार की जाने वाली 96.6% वस्तुओं पर मूल्य के हिसाब से शुल्क समाप्त कर दिया जाएगा या कम कर दिया जाएगा। इससे **यूरोपीय कंपनियों को शुल्क में 4 अरब यूरो (4. 75 अरब डॉलर) की बचत** होगी। **अत: विकल्प (a) सही है।**
  - भारत-यूरोपीय संघ समझौते के तहत यूरोपीय संघ के **लगभग 97% निर्यात पर शुल्क कम** किया जाएगा।
  - यूरोपीय संघ की कारों पर भारत का टैरिफ वर्षों में घटकर 10% हो जाएगा।
  - यूरोपीय संघ भारतीय वस्तुओं के 99.5% पर टैरिफ कम करेगा।
  - व्यापार समझौते से यूरोपीय कंपनियों को 4 अरब यूरो के शुल्क की बचत होगी।
  - इस समझौते से यूरोपीय संघ की कंपनियों के लिये भारत का विशाल और संरक्षित बाज़ार खुल गया है।

Copyright – Drishti The Vision Foundation
Only For Premium Members - Join Now

https://delhiupscmaterial.in/

26. (c)

व्याख्या: वर्ल्ड इनइक्वलिटी लैब द्वारा जारी विश्व असमानता रिपोर्ट 2026 में वैश्विक संपत्ति के अत्यधिक संकेंद्रण को दर्शाया गया है। इसके अनुसार, **वैश्विक जनसंख्या के शीर्ष 10% के पास कुल संपत्ति का लगभग 75% हिस्सा** है, जबकि निचली आधी जनसंख्या के पास केवल लगभग 2% संपत्ति है। यह विश्व स्तर पर संपत्ति वितरण में अत्यधिक असमानता का प्रतीक है। **अत: विकल्प (c) सही है।**

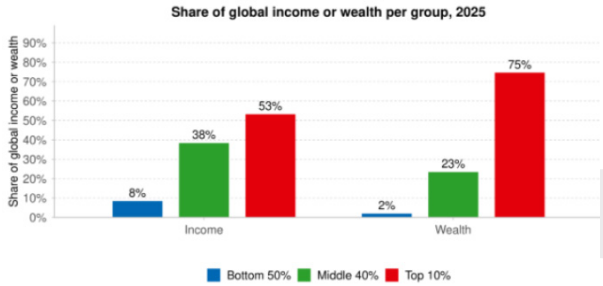

27. (c)

व्याख्या: 'ASC ARJUN' एक ह्यूमनॉइड रोबोट है जिसे भारतीय रेलवे द्वारा **आंध्र प्रदेश के विशाखापट्टनम रेलवे स्टेशन** पर नियोजित किया गया है। इसे रेलवे सुरक्षा बल (RPF) द्वारा स्वदेशी तकनीक का उपयोग करके विकसित किया गया है और यह सुरक्षा, निगरानी तथा यात्री सेवाओं जैसी घोषणाओं के साथ भीड़ प्रबंधन में सहायता करता है। **अत: विकल्प (c) सही है।**

- यह **भारतीय रेलवे नेटवर्क पर ह्यूमनॉइड रोबोट की पहली तैनाती** है, जो **नवाचार-आधारित यात्री सेवा सुधार की दिशा में निर्णायक कदम** है।

28. (b)

व्याख्या: 'टेरावेव' एक आगामी **उच्च-क्षमता वाला, मल्टी ऑर्बिट सैटेलाइट संचार नेटवर्क** है, जिसकी घोषणा ब्लू ओरिजिन ने वर्ष 2026 में की। यह विशेष रूप से **एंटरप्राइज़, सरकार और डेटा सेंटर उपयोगकर्त्ताओं** के लिये (न कि सामान्य उपभोक्ताओं के लिए) बनाया गया है। यह नेटवर्क **6 Tbps तक की सममित गति** प्रदान करने का लक्ष्य रखता है और इसमें **लगभग 5, 408 उपग्रहों** का एक बड़ा समूह शामिल होगा, जिससे वैश्विक स्तर पर अत्यधिक बैंडविड्थ उपलब्ध कराई जा सकेगी। **अत: विकल्प (b) सही है।**

29. (b)

व्याख्या: 'बोर्ड ऑफ पीस फॉर गाज़ा' अमेरिकी-नेतृत्व वाला एक अंतर-सरकारी निकाय है, जिसे गाज़ा के लिये व्यापक शांति एवं पुनर्निर्माण योजना को लागू करने हेतु **UNSC प्रस्ताव 2803 (2025)** के तहत स्थापित किया गया। यह **प्रत्यक्ष रूप से संयुक्त राष्ट्र के नियंत्रण में नहीं** है लेकिन इसे **UNSC की स्वीकृति प्राप्त** है। **अत: विकल्प (b) सही है।**

- भारत को भी संयुक्त राज्य अमेरिका की ओर से 'बोर्ड ऑफ पीस फॉर गाज़ा' में शामिल होने का निमंत्रण मिला है लेकिन उसने अभी तक अपनी भागीदारी पर अंतिम निर्णय नहीं लिया है।

30. (c)

व्याख्या: रियूनियन: यह मेडागास्कर के पूर्व में दक्षिण दिशा में होने के साथ लगभग **21° दक्षिणी अक्षांश** पर अवस्थित है।

- **मॉरीशस:** रियूनियन के उत्तर में स्थित, मॉरीशस मेडागास्कर के पूर्व में लगभग **20° दक्षिणी अक्षांश पर अवस्थित** है।
- **मालदीव:** मालदीव द्वीपसमूह मिनिकॉय द्वीप (भारत) और विषुवत रेखा के बीच अवस्थित (लगभग **1.5° से 8.5° उत्तर अक्षांश के बीच**) है।
- **सोकोट्रा:** मॉरीशस और रियूनियन के उत्तर में अवस्थित सोकोट्रा, यमन का हिस्सा है और अरब सागर में लगभग **12° उत्तरी अक्षांश पर अवस्थित** है।

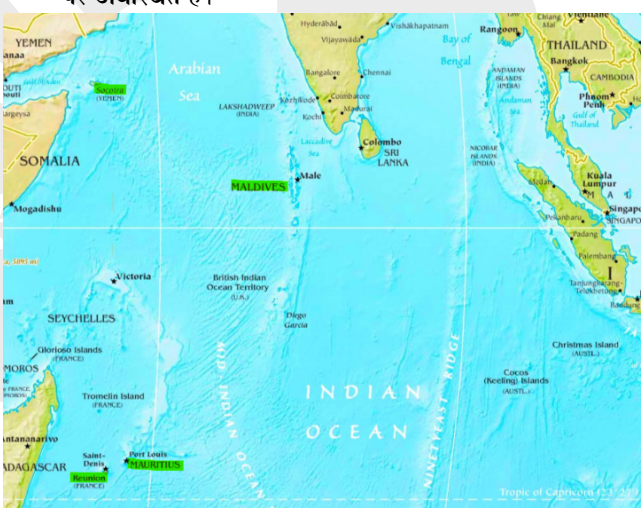

31. (a)

व्याख्या: फारस की खाड़ी से संलग्न देश:

- इराक
- कुवैत
- सऊदी अरब
- बहरीन
- कतर
- संयुक्त अरब अमीरात
- ओमान (मुसंदम एन्क्लेव)
- ईरान

अत: विकल्प (a) सही है।

मुखर्जी नगर | करोल बाग | नोएडा | प्रयागराज | जयपुर | लखनऊ | इंदौर | रांची | पटना
641, First Floor, Mukherjee Nagar, Delhi-110009 :: Website: drishtiIAS.com
Phone: 8750187501 :: e-mail: contact@drishtiias.com
E-mail: drishtiacademy@gmail.com, Website: drishtiias.com, Facebook : facebook.com drishtithevisionfoundation
Copyright – Drishti The Vision Foundation
Only For Premium Members - Join Now

https://delhiupscmaterial.in/

32. (d)

व्याख्या: नाइंटी ईस्ट रिज हिंद महासागर में स्थित एक जलमग्न पर्वतमाला है।

- नाइंटी ईस्ट रिज 90° पूर्व देशांतर के समानांतर एक लंबी, रैखिक शृंखला के रूप में विस्तृत है जिसमें सी-माउंट्स और ज्वालामुखीय रिज शामिल हैं। यह बंगाल की खाड़ी में अंडमान द्वीपों से शुरू होकर लगभग 4, 500 किलोमीटर दक्षिण की ओर 30° दक्षिण अक्षांश पर ब्रोकन रिज से मिलती है।

- यह रिज एक प्रमुख जलमग्न आकृति है और विश्व की इस प्रकार की सबसे लंबी आकृतियों में से एक है। यह भूकंपीय रूप से सक्रिय है और प्लेट विवर्तनिकी तथा क्षेत्र के भू-वैज्ञानिक इतिहास को समझने में प्रमुख भूमिका निभाती है।

अत: विकल्प (d) सही है।

33. (c)

व्याख्या: आकार के अनुसार छोटे से बड़े क्रम में **विश्व के पाँच महासागर** निम्नलिखित हैं: **आर्कटिक, साउथर्न, हिंद, अटलांटिक, प्रशांत।** प्रशांत महासागर सबसे बड़ा है और अटलांटिक महासागर दूसरा सबसे बड़ा है जबकि **हिंद महासागर आकार में तीसरे स्थान** पर है। **अत: कथन 1 सही है।**

- **सुंडा ट्रेंच (जिसे जावा ट्रेंच भी कहा जाता है) हिंद महासागर में स्थित एक महासागरीय गर्त** है। इसकी लंबाई लगभग 3, 200 किलोमीटर (2, 000 मील) है तथा इसकी अधिकतम गहराई 7, 290 मीटर (23, 920 फीट) है। इसकी **अधिकतम गहराई हिंद महासागर का सबसे गहरा बिंदु** है। **अत: कथन 2 सही है।**

34. (a)

व्याख्या: पाक जलडमरूमध्य मन्नार की खाड़ी के उत्तर में अवस्थित है। पाक जलडमरूमध्य भारत के दक्षिण-पूर्वी तट (तमिलनाडु) और श्रीलंका के उत्तरी प्रांत के मन्नार ज़िले के बीच एक संकीर्ण जलडमरूमध्य है। ये दोनों एडम्स ब्रिज (राम सेतु) द्वारा पृथक हैं।

अत: कथन 1 सही नहीं है।

- **पाक जलडमरूमध्य:** बंगाल की खाड़ी (उत्तर-पूर्व) को पाक खाड़ी (दक्षिण-पश्चिम) से जोड़ता है।
- **पाक खाड़ी:** पाक जलडमरूमध्य के दक्षिण में अवस्थित है।
- **मन्नार की खाड़ी:** पाक खाड़ी और पाक जलडमरूमध्य दोनों के दक्षिण में अवस्थित है, जो एडम्स ब्रिज द्वारा पृथक है।

अत: कथन 2 सही है।

Copyright – Drishti The Vision Foundation
Only For Premium Members - Join Now

https://delhiupscmaterial.in/

- ये भौगोलिक विशेषताएँ मिलकर दोनों देशों के बीच एक प्रमुख समुद्री क्षेत्र का निर्माण करती हैं।

35. (a)

व्याख्या: आठ डिग्री चैनल लक्षद्वीप के मिनिकॉय द्वीप को मालदीव से पृथक करता है। यह चैनल **हिंद महासागर में 8° उत्तरी अक्षांश** पर अवस्थित है। **अत: विकल्प (a) सही है।**

- **नौ डिग्री चैनल मिनिकॉय द्वीप** को मुख्य लक्षद्वीप द्वीपसमूह से पृथक करता है। **दस डिग्री चैनल** बंगाल की खाड़ी में अंडमान द्वीपसमूह और निकोबार द्वीपसमूह को एक-दूसरे से पृथक करता है।

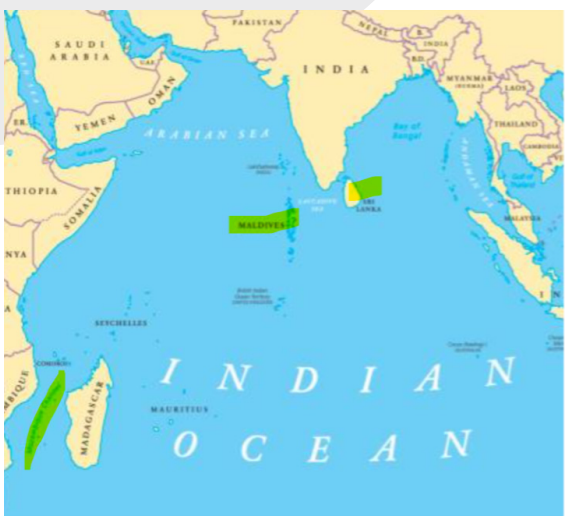

36. (d)

व्याख्या: मोज़ाम्बिक चैनल मेडागास्कर को अफ्रीकी मुख्यभूमि से अलग करता है। यह चैनल मेडागास्कर के पश्चिम में अवस्थित है और द्वीप तथा अफ्रीका के दक्षिण-पूर्वी तट के बीच एक समुद्री मार्ग प्रदान करता है। **अत: कथन 1 सही है।**

- **मालदीव द्वीपसमूह मुख्यत: हिंद महासागर में श्रीलंका के दक्षिण-पश्चिम** में अवस्थित है। मालदीव प्रवाल द्वीपों और एटोल्स का एक समूह है, जो भारतीय उपमहाद्वीप के दक्षिण-पश्चिम में स्थित है। **अत: कथन 2 सही नहीं है।**

37. (a)

व्याख्या: अगत्ती द्वीप (जो अपनी प्रवाल भित्तियों के लिये प्रसिद्ध है), लक्षद्वीप केंद्रशासित प्रदेश में अवस्थित है। **लक्षद्वीप अरब सागर में स्थित द्वीपों का एक समूह** है तथा यह अपनी समृद्ध समुद्री जैव विविधता तथा प्रवाल पारिस्थितिक तंत्र के लिये जाना जाता है।

641, First Floor, Mukherjee Nagar, Delhi-110009 :: 011-47532596, 87501 87501 :: Website: drishtiIAS.com
Phone: 8750187501 :: E-mail: drishtiacademy@gmail.com, Website: drishtiias.com, Facebook : facebook.com drishtithevisionfoundation
Copyright – Drishti The Vision Foundation
Only For Premium Members - Join Now

https://delhiupscmaterial.in/

- **लक्षद्वीप के द्वीप भारतीय मुख्यभूमि के दक्षिण-पश्चिम में विस्तृत** हैं। अगत्ती इस द्वीपसमूह के आबादी वाले द्वीपों में से एक है और इसकी प्रवाल भित्तियाँ इस क्षेत्र के पारिस्थितिक तंत्र में महत्त्वपूर्ण योगदान देती हैं। **अत: विकल्प (a) सही है।**

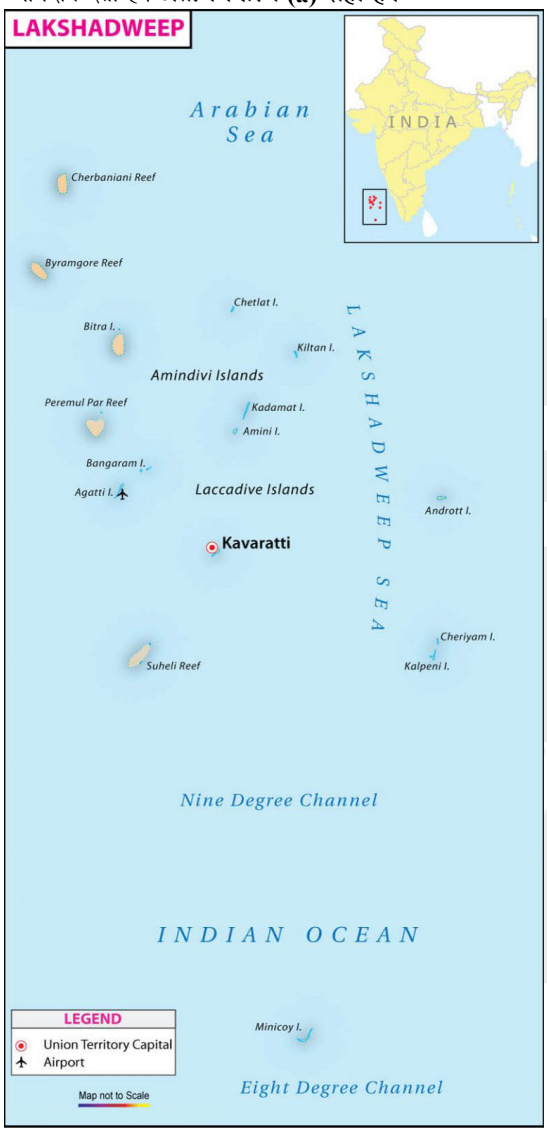

38. (d)

व्याख्या: सेशेल्स हिंद महासागर में अवस्थित द्वीपों का एक द्वीपसमूह है। यह **सोमाली सागर में, मेडागास्कर के उत्तर-पूर्व** और केन्या से लगभग 1, 600 किमी. पूर्व में स्थित है। सेशेल्स राजनीतिक रूप से अफ्रीका का हिस्सा है लेकिन यह महाद्वीप की मुख्यभूमि से 480 से 1, 600 किमी. दूर अवस्थित है।

- अल्दाब्रा एटोल (जो अपनी समृद्ध जैव विविधता के लिये प्रसिद्ध है और **UNESCO विश्व धरोहर स्थल** के रूप में मान्यता प्राप्त है) सेशेल्स में अवस्थित है। सेशेल्स हिंद महासागर में अवस्थित एक द्वीपसमूह है तथा अल्दाब्रा इसके बाहरी द्वीपों में से एक है। **अत: विकल्प (d) सही है।**
- यह एटोल विशेष रूप से अपने विविध एवं विशिष्ट पारिस्थितिक तंत्र के लिये जाना जाता है, जिसमें विशाल कछुए, विभिन्न समुद्री पक्षी प्रजातियाँ तथा समुद्री जीव शामिल हैं। UNESCO विश्व धरोहर का दर्जा वैश्विक स्तर पर अल्दाब्रा के पारिस्थितिक एवं जैविक महत्त्व को दर्शाता है।

39. (a)

व्याख्या: भारत और म्याँमार के बीच समुद्री सीमा अंडमान सागर, **कोको चैनल** और बंगाल की खाड़ी से होकर गुज़रती है तथा इसे 23 दिसंबर, 1986 को हुए द्विपक्षीय समझौते के माध्यम से स्थापित किया गया था। **अत: विकल्प (a) सही है।**

- यह सीमा भारत के **अंडमान और निकोबार द्वीपसमूह** को **म्याँमार** के समुद्री अधिकार क्षेत्रों से पृथक करती है तथा 593 नॉटिकल मील तक संशोधित समदूरी रेखा का अनुसरण करती है। यह सीमा बिंदु 1 से शुरू होती है, जो थाईलैंड के साथ त्रि-संगम बिंदु है, जिसे 27 अक्तूबर, 1993 को हुए त्रिपक्षीय समझौते द्वारा आधिकारिक रूप से स्थापित किया गया था।

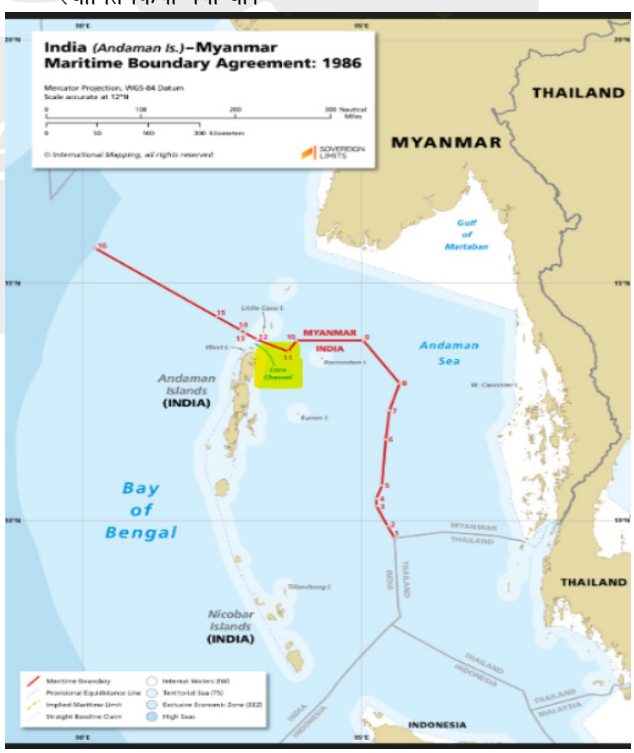

Copyright – Drishti The Vision Foundation
Only For Premium Members - Join Now

https://delhiupscmaterial.in/

40. (b)

व्याख्या: नयनकार प्रणाली का विस्तार से अध्ययन दो पुर्तगाली यात्रियों (डोमिंगो पायस और फर्नाओ नुनीज़) ने किया था। ये सोलहवीं शताब्दी के दौरान क्रमश: कृष्णदेव राय और अच्युत राय के शासनकाल के दौरान भारत आए थे। **त: विकल्प (b) सही है।**

- उनके अनुसार नायक अमरनायक साम्राज्य के सैन्य प्रमुख होते थे, जिन्हें एक निश्चित या में सेना रखने के बदले में राजा द्वारा एक विशेष भू-भाग (जिसे अमरम कहा जाता था) दान में दिया जाता था।
- इन नायकों ने स्थानीय प्रशासन, मंदिर में दान और सिंचाई कार्यों का भी कार्यभार संभाला, जो एक विकेंद्रित लेकिन नियंत्रित सामंती जैसी व्यवस्था का संकेतक है।
- डोमिंगो पायस ने इस बात पर बल दिया कि नायक, राय (केंद्रीय शासक) के एजेंट थे और उनके दायित्व प्राय: सामंती प्रवृत्तियों को प्रतिबिंबित करते थे, हालाँकि उनमें यूरोपीय शैली जैसी निष्ठा या उप सामंतवाद का अभाव था।

41. (a)

व्याख्या: बहमनी साम्राज्य के एक प्रमुख वज़ीर महमूद गवाँ ने अपने क्षेत्रीय प्रभाव को बढ़ाने में प्रमुख भूमिका निभाई। उन्होंने विजयनगर क्षेत्र के एक भाग काँची पर सफलतापूर्वक विजय प्राप्त की, जो दक्षिणी अभियानों में उनके सैन्य कौशल को दर्शाता है।

- पश्चिमी तट पर उन्होंने गोवा एवं दाभोल पर अधिकार कर लिया, जो व्यापार और समुद्री नियंत्रण के लिये महत्त्वपूर्ण केंद्र थे।
- हालाँकि दिये गए संदर्भ में कोई ऐतिहासिक संदर्भ नहीं है कि उन्होंने कोंकण और मालाबार क्षेत्रों पर विजय प्राप्त की, जोकि दक्षिण में स्थित अलग अलग तटीय क्षेत्र हैं।
- महमूद गवाँ की विजय बहमनी साम्राज्य की तटीय क्षेत्रों में उपस्थिति को मज़बूत करने तथा दक्षिण में विजयनगर के प्रभुत्व को चुनौती देने में निर्णायक थी। **अत: विकल्प (a) सही है।**

42. (c)

व्याख्या: अलाउद्दीन खिलजी के शासनकाल में मंगोल आक्रमण तीव्र हो गए, जिसमें दिल्ली को लक्षित करते हुए छह बड़े हमले हुए। हालाँकि पहले के शासकों के विपरीत, अलाउद्दीन ने तीव्र प्रतिरोध किया तथा आक्रामक सैन्य रणनीति अपनाई। उसके सुधारों ने दिल्ली की सेना को मजबूत किया, जिससे वह मंगोल सेनाओं का मुकाबला करने तथा उन्हें निर्णायक रूप से हराने में सक्षम हो सकी। **अत: विकल्प (c) सही है।**

- इस दौरान मंगोलों को भारी क्षति हुई तथा उसके शासनकाल में वे कभी भी दिल्ली में सफलतापूर्वक घुसपैठ या लूटपाट नहीं कर सके। इसने न केवल राजधानी को सुरक्षित किया बल्कि भविष्य में मंगोल आक्रमण को रोकने में प्रमुख भूमिका निभाई।
- अलाउद्दीन खिलजी के प्रभावी सैन्य नेतृत्व और प्रशासनिक तैयारी ने यह सुनिश्चित किया कि मंगोल खतरा निष्प्रभावी हो गया।

43. (b)

व्याख्या: महेंद्र सूरी, दिल्ली सल्तनत के सम्राट फिरोज़ शाह तुगलक के शासनकाल में एक प्रसिद्ध दरबारी खगोलशास्त्री थे। वे ऐतिहासिक रूप से 'यंत्रजा' नामक एक खगोलीय उपकरण के विकास के लिये लोकप्रिय हैं, जो मध्यकालीन भारत में खगोल विज्ञान एवं उपकरण निर्माण की उन्नत समझ को दर्शाता है। **अत: विकल्प (b) सही है।**

- यंत्रजा का विकास फिरोज़ शाह के दरबार में वैज्ञानिक खोजों और खगोलीय अध्ययनों को दिये गए महत्त्व को रेखांकित करता है।

44. (c)

व्याख्या: राजविनोद, गुजरात सल्तनत के सुल्तान महमूद बेगड़ा के बारे में लिखी गई उल्लेखनीय कृति है। इसके लेखक उदयराज थे, जो महमूद बेगड़ा के शासनकाल में दरबारी कवि के रूप में सेवारत थे। **अत: विकल्प (c) सही है।**

- सुल्तान के निकट संपर्क में रहने के कारण, उदयराज ने शासक के जीवन, उपलब्धियों और प्रशासनिक नीतियों को प्रामाणिक रूप से अंकित किया। राजविनोद से न केवल महमूद बेगड़ा के शासनकाल की जानकारी मिलती है बल्कि उस समय के सांस्कृतिक एवं साहित्यिक विकास का भी पता चलता है।

45. (d)

व्याख्या: भारत में चिश्ती संप्रदाय की स्थापना मोइनुद्दीन चिश्ती ने की थी, जो मुहम्मद गौरी के आक्रमण के बाद वर्ष 1206 में अजमेर चले गए थे।

- वर्ष 1235 में मोइनुद्दीन चिश्ती की मृत्यु के बाद, उनकी कब्र तीर्थस्थल बन गई। बाद में मुहम्मद तुगलक ने दरगाह का दौरा किया, जिससे इसकी प्रतिष्ठा बढ़ गई। इसके बाद, पंद्रहवीं शताब्दी में मालवा के महमूद खिलजी ने उनकी दरगाह के स्थान पर एक मस्जिद और एक गुंबद बनाने की पहल की। **अत: विकल्प (d) सही है।**
- इस निर्माण से इस स्थल का महत्त्व और भी बढ़ गया। इस दरगाह का संरक्षण जारी रहा और मुगल सम्राट अकबर (जो चिश्ती सूफी परंपरा का एक कट्टर अनुयायी था) के शासनकाल के दौरान अपने चरम पर पहुँच गया।

46. (c)

व्याख्या: मराठा राजस्व प्रणाली में चौथ एवं सरदेशमुखी मुख्य रूप से मुगल क्षेत्रों या अन्य गैर मराठा क्षेत्रों से प्राप्त किये जाने वाले राजस्व के रूप थे।

641, First Floor, Mukherjee Nagar, Delhi-110009 | 011-47532596, 87501 87501 | Website: drishtiIAS.com
Phone: 8750187501 :: e-mail: drishtiacademy@gmail.com, Website: drishtiias.com, Facebook : facebook.com drishtithevisionfoundation
Copyright – Drishti The Vision Foundation
Only For Premium Members - Join Now

https://delhiupscmaterial.in/

- चौथ, मुगल करों का एक-चौथाई (1 4) हिस्सा था जबकि सर`शमुखी, चौथ के ऊपर लगाया जाने ला एक अतिरिक्त दसवाँ (1 10) हिस्सा था। **अत: विकल्प (C) सही है।**
- मर ा क्षेत्रों के तहत ये कर नहीं थे बल्कि अहस्तक्षेप के बदले में सुरक्षा शुल्क के रूप में बसूले जाते थे। चौथ मराठों की राजनीतिक प्रभुता का प्रतीक था तथा सरदेशमुखी उनके वंशानुगत अधिकार को देशमुख (सरदार) के रूप में दर्शाता था। इन करों की वसूली से मराठा खज़ाने को मज़बूती मिली और उनकी शक्ति विभिन्न क्षेत्रों में और सुदृढ़ हुई।

47. (c)

व्याख्या: पुरंदर की संधि (1665) औरंगजेब के आदेश पर मराठा शासक शिवाजी और मुगलों के बीच हस्ताक्षरित एक महत्त्वपूर्ण राजनीतिक समझौता था। **अत: विकल्प (c) सही है।**

- अपनी दक्कन नीति के तहत औरंगज़ेब ने दक्कन के वायसराय शाइस्ता खान को एक बड़ी मुगल सेना के साथ शिवाजी की बढ़ती शक्ति को दबाने के लिये भेजा। भारी सैन्य दबाव का सामना करते हुए शिवाजी ने बातचीत की जिसकी परिणति पुरंधर की संधि के रूप में हुई।
- शर्तों के अनुसार, शिवाजी अपने नियंत्रण वाले 35 किलों में से 23 को मुगल साम्राज्य को आत्मसमर्पण करने के लिये सहमत हुए। यह संधि मुगलों के साथ प्रत्यक्ष टकराव को कम करते हुए अपनी स्वायत्तता को बनाए रखने के क्रम में शिवाजी द्वारा शत्रुता में एक अस्थायी विराम और एक रणनीतिक समझौते का प्रतीक थी।

48. (c)

व्याख्या: तुगलक वंश के संस्थापक गयासुद्दीन तुगलक ने तुगलकाबाद को दिल्ली के पास एक किलेबंद शहर के रूप में स्थापित किया।

- तुगलक वंश के बाद के शासक, फिरोज़ शाह तुगलक ने दिल्ली के पास फिरोज़ाबाद शहर की स्थापना की।
- दीनपनाह की स्थापना हुमायूँ ने की थी, जहाँगीर ने नहीं। यह मुगल काल के दौरान निर्मित दिल्ली के छह शहरों में से एक था। **अत: विकल्प (c) सही है।**
- मुगल सम्राट शाहजहाँ ने शाहजहानाबाद की स्थापना की, जो पुरानी दिल्ली एवं मुगल साम्राज्य की राजधानी बन गया।

49. (b)

व्याख्या: जहाँगीर के शासनकाल में दक्कन क्षेत्र में मुगल साम्राज्य का विस्तार नहीं हुआ। इसके विपरीत, दक्कन के शासकों ने अपने-अपने राज्यों में मुगल सत्ता को सक्रिय रूप से कमज़ोर किया। इस विरोध का एक प्रमुख कारण था मलिक अंबर की अत्यधिक महत्त्वाकांक्षा, जो दक्कन का एक प्रमुख नेता और सैन्य रणनीतिकार था। **अत: विकल्प (b) सही है।**

- उसकी राजनीतिक कूटनीति और व्यक्तिगत लक्ष्य, दक्कन के राज्यों के एकजुट मोर्चे के गठन में बाधक बने, जिससे मुगल साम्राज्य के समक्ष चुनौती प्रस्तुत हो सकती थी।
- मलिक अंबर की स्वतंत्र कार्रवाइयों से दक्कन के राज्यों के बीच मुगलों के विरुद्ध किसी भी समन्वित विरोध या गठबंधन में सफलता नहीं मिली। नतीजतन, जहाँगीर के काल में दक्कन क्षेत्र पर इनके नियंत्रण में कमी आई।

50. (b)

व्याख्या: द्वितीय मुगल सम्राट हुमायूँ के शासनकाल के दौरान भारत में फारसी लघु चित्रकला की परंपरा की शुरुआत हुई। हालाँकि बाबर को कला की समझ थी, लेकिन उसके शासनकाल की कोई उल्लेखनीय कलाकृति उपलब्ध नहीं है।

- हुमायूँ जब निर्वासन के दौरान फारस (ईरान) में था तब वह वहाँ की चित्रकला परंपरा से प्रभावित हुआ। उसने भारत लौटने पर दो प्रसिद्ध फारसी चित्रकारों (मीर सैय्यद अली और अब्द-उल-समद) को अपने दरबार में आमंत्रित किया। **अत: विकल्प (b) सही है।**
- इन कलाकारों ने मुगल चित्रकला के आधार में प्रमुख भूमिका निभाई, जो आगे चलकर अकबर के शासनकाल में अपने उत्कर्ष पर पहुँची। इनकी उपस्थिति ने भारतीय लघु चित्रकला की दिशा को बदल दिया और एक विशिष्ट मुगल शैली का विकास हुआ।

51. (b)

व्याख्या: औरंगज़ेब की दक्कन नीति को प्रो. सतीश चंद्र ने तीन चरणों में विभाजित किया है: **पहले चरण (1658-1668)** में मुगलों ने बीजापुर से कल्याणी, बीदर और परेंदा पर कब्ज़ा करने का प्रयास किया। इस दौरान जयसिंह के नेतृत्व में अभियान चलाया गया, लेकिन ये प्रयास असफल रहे।

- **दूसरे चरण (1668-1684)** में राजनयिक संतुलन अपनाया गया था। इसमें आदिल शाह की मृत्यु, शिवाजी का उत्थान और गोलकुंडा में अखन्ना-मदन्ना की भूमिका महत्त्वपूर्ण रही। औरंगज़ेब ने इस समय प्रत्यक्ष रूप से कब्ज़े से परहेज़ किया।
- **तीसरे चरण (1684-1687)** में औरंगज़ेब ने आक्रामक नीति अपनाई। उसने बीजापुर और गोलकुंडा का स्वयं नेतृत्व करते हुए घेराव किया तथा इन्हें मुग़ल साम्राज्य में मिला लिया।
- औरंगज़ेब के इन अभियानों से दक्कन में अस्थायी मुगल नियंत्रण स्थापित हुआ, वर्ष 1707 में उसकी मृत्यु के तुरंत बाद मराठों ने पुन: स्वतंत्रता प्राप्त कर ली और शीघ्र ही मज़बूत हो गए। **अत: विकल्प (b) सही है।**

मुखर्जी नगर | करोल बाग | नोएडा | प्रयागराज | जयपुर | लखनऊ | इंदौर | राँची | पटना
641, प्रथम तल, डॉ. मुखर्जी नगर, दिल्ली-09
Phone: 8750187501 :: Call: 011-47532596 (+91) 8130392354-56 :: e-mail: groupdrishti.in :: Web -59 :: DrishtiIAS.com
E-mail: drishtiacademy@gmail.com, Website: drishtiias.com, Facebook : facebook.com drishtithevisionfoundation
Copyright – Drishti The Vision Foundation
Only For Premium Members - Join Now

https://delhiupscmaterial.in/

52. (b)

व्याख्या: निर्गुण भक्ति का आशय एक निराकार, निर्गुण ईश्वर के प्रति भक्ति से है। ईश्वर को राम, गोविंद, हरि या रघुनाथ जैसे नामों से पुकारा जाता है परंतु इन नामों से किसी मानव रूप की कल्पना नहीं की जाती।

- कबीर और गुरु नानक जैसे महान संत निर्गुण भक्ति परंपरा के प्रमुख प्रतिनिधि थे। उन्होंने मूर्तिपूजा का विरोध किया और आंतरिक भक्ति, समानता तथा ईश्वर के प्रति व्यक्तिगत उपासना पर बल दिया। **अत: विकल्प (b) सही है।**
- इसके विपरीत, सगुण भक्ति में ईश्वर की भक्ति को किसी विशिष्ट रूप (जैसे राम या कृष्ण के रूप में) में किया जाता है। तुलसीदास और सूरदास जैसे संत इस परंपरा के प्रमुख प्रतिनिधि हैं।

53. (c)

व्याख्या: हुमायूँ के मकबरे के वास्तुकार मिरक मिर्ज़ा गियास थे, जो एक फारसी वास्तुकार थे, जिन्हें इस स्मारकीय संरचना को डिज़ाइन करने के लिये हुमायूँ की विधवा महारानी बेगा बेगम द्वारा नियुक्त किया गया था। **अत: विकल्प (c) सही है।**

- 16वीं शताब्दी के मध्य में निर्मित, हुमायूँ के मकबरे को भारत में मुगल स्थापत्य का एक अग्रणी उदाहरण माना जाता है, जिसने ताजमहल सहित बाद के स्मारकों के लिये एक प्रेरणा के रूप में कार्य किया।
- मिरक मिर्ज़ा गियास ने भारतीय तत्त्वों के साथ फारसी स्थापत्य शैलियों को जोड़ा और एक सामंजस्यपूर्ण मिश्रण बनाया जिसमें एक बड़ा केंद्रीय गुंबद, चारबाग-शैली के बगीचे और जटिल अलंकरण शामिल थे।

54. (a)

व्याख्या: खिलजी वंश ने दिल्ली सल्तनत में एक महत्त्वपूर्ण परिवर्तन को चिह्नित किया, **जिसकी नींव जलालुद्दीन खिलजी ने 1290 ईस्वी** में रखी। उनका शासनकाल **राजनीतिक दर्शन में** पिछले शासकों से **बदलाव** के लिये उल्लेखनीय है, जिसमें सख्त बलपूर्वक नियंत्रण के बजाय **आम सहमति पर आधारित शासन** पर ज़ोर दिया गया।

- जलालुद्दीन खिलजी, जो **70 वर्ष की आयु** में सिंहासन पर बैठे, ने मान्यता दी कि राज्य की स्थिरता **शासितों के स्वैच्छिक समर्थन** पर निर्भर करती है। वह समझते थे कि बहुसंख्यक हिंदू आबादी का अर्थ है कि सल्तनत पूरी तरह से इस्लामी राज्य के रूप में कार्य नहीं कर सकती। यह दृष्टिकोण उनके शासन की एक विशिष्ट विशेषता थी। **अत: कथन 1 सही है।**
- जलालुद्दीन ने **सहिष्णुता की नीति** अपनाई। उन्होंने विद्रोहियों के लिये भी कठोर दंड से परहेज़ किया और कभी-कभी वफादारी सुरक्षित करने के लिये उन्हें माफ भी कर दिया या पुरस्कृत भी किया। इस नरमी के कारण कई लोगों, जिनमें उनके समर्थक भी शामिल थे, ने उन्हें एक कमज़ोर शासक के रूप में देखा। **अत: कथन 2 सही नहीं है।**

55. (d)

व्याख्या: गाज़ी मलिक (गयासुद्दीन तुगलक) द्वारा स्थापित **तुगलक वंश** (1320–1412 ईस्वी) ने **मुहम्मद बिन तुगलक और फिरोज़ तुगलक** के अधीन महत्त्वाकांक्षी प्रशासनिक और क्षेत्रीय प्रयोग किये। हालाँकि अत्यधिक विस्तार, विवादास्पद नीतियों और क्षेत्रीय शक्तियों के उदय के कारण सल्तनत का पतन हुआ।

- फिरोज़ तुगलक ने सल्तनत का **विस्तार** दक्कन या दक्षिण भारत में **नहीं किया**। उनके शासनकाल के दौरान ये क्षेत्र बहमनी सल्तनत और विजयनगर साम्राज्य जैसी उभरती हुई शक्तियों के अधीन **काफी हद तक स्वतंत्र** थे। **अत: कथन 1 सही नहीं है।**
- **तुगलक शासन के अंत तक** सल्तनत ने **बंगाल, उड़ीसा, मालवा, पंजाब, राजस्थान और दक्कन** पर अपना नियंत्रण खो दिया था। ये क्षेत्र या तो स्वायत्त थे या स्वतंत्र। **अत: कथन 2 सही नहीं है।**

56. (a)

व्याख्या: 15वीं और 16वीं शताब्दी के बीच कई **विदेशी यात्री विजयनगर साम्राज्य** में आए, जिन्होंने इसकी **शहरी संरचना, त्योहारों और समृद्धि** के पुनर्निर्माण में मदद करने वाले विस्तृत विवरण छोड़े।

- **अब्दुर** रज़्ज़ाक **1443 ईस्वी** में **फारस के शासक शाहरुख खान के राजदूत** के रूप में विजयनगर आए। उन्होंने शहर का वर्णन **विश्व के सबसे शानदार शहरों** में से एक के रूप में किया, जो **सात किलेयुक्त दीवारों** और **जवाहरात से सजे एक सुनहले सिंहासन** से घिरा हुआ था। **वह सबसे पहले यात्री थे।**
- **दुआर्ते बारबोसा वर्ष 1503–1517 ईस्वी के बीच कन्नानौर और कोच्चिन में** एक पुर्तगाली कारक के रूप में यात्रा करते रहे, जिन्होंने दक्षिण भारत के **व्यापार, बाज़ार और राजनीतिक जीवन**, जिसमें विजयनगर की व्यावसायिक समृद्धि भी शामिल है, का दस्तावेज़ीकरण किया। वह **अब्दुर रज़्ज़ाक के बाद के यात्रियों में शामिल थे।**
- **डोमिंगो पायस लगभग 1520–1522 ईस्वी** के आसपास **कृष्णदेव राय** के शासनकाल के दौरान आए, जिन्होंने **बाज़ारों, मंदिरों, राजकीय समारोहों और महानवमी त्योहार** का जीवंत वर्णन किया और शहर की तुलना रोम से की। अत: **वह दुआर्ते बरबोसा के बाद आए।**

मुखर्जी नगर | करोल बाग | नोएडा | प्रयागराज | जयपुर | लखनऊ | इंदौर | रांची | पटना
641, First Floor, Mukherjee Nagar, Delhi-110009 | 011-47532596, 87501 87501 | Website: www.drishtiias.com
Phone: 8750187501 :: e-mail: drishtiacademy@gmail.com, Website: drishtiias.com, Facebook : facebook.com drishtithevisionfoundation
Copyright – Drishti The Vision Foundation
Only For Premium Members - Join Now

https://delhiupscmaterial.in/

- **फर्नाओ नूनिज़ 1535-1537 ईस्वी के बीच अच्युतदेवराय के शासनकाल** के दौरान आए, जिन्होंने साम्राज्य के बाद के चरण को दर्शाते हुए, **स्थापना की किंवदंती, शाही जीवन** और त्योहारों के बारे में लिखा था।

अत: सही कालानुक्रम है - **III → I → IV → II, अर्थात् अब्दुर रज़्ज़ाक → दुआर्ते बारबोसा → डोमिंगो पायस → फर्नाओ नूनिज़**

अत: विकल्प (a) सही है।

57. (a)

व्याख्या: विजयनगर साम्राज्य में भूमि और आय अधिकारों की एक सुपरिभाषित व्यवस्था थी, जो राज्य की आय का एक प्रमुख स्रोत थी।

- गाँवों को विभिन्न श्रेणियों, जैसे– अमरा, भंडारवाडा और मान्या के अंतर्गत वर्गीकृत किया गया था, प्रत्येक प्रकार के विशिष्ट अधिकार और दायित्व थे।
- **अमरा गाँव** वास्तव में **अमरनायकों** को प्रदान किये गए थे।
  - इन धारकों के पास भूमि पर **स्वामित्व के अधिकार नहीं** थे; वे केवल **आय के एक हिस्से के हकदार** थे।
  - अमरा की धारणा अवशिष्ट थी, लगभग तीन-चौथाई गाँव इस श्रेणी में आते थे। **अत: कथन 1 सही है।**
- **मान्या गाँव** आमतौर पर **ब्राह्मणों, मठों और मंदिरों** को दिये गए **कर-मुक्त अनुदान** थे।
  - इन गाँवों की आय का उपयोग किलों या सेना के बजाय धार्मिक संस्थानों के रख-रखाव के लिये किया जाता था। **अत: कथन 2 सही नहीं है।**

58. (d)

व्याख्या: कुतुब मीनार परिसर, जो दिल्ली के दक्षिणी भाग में स्थित है, भारत में **इंडो-इस्लामिक स्थापत्य** के प्रारंभिक और संपूर्ण समूहों में से एक का प्रतिनिधित्व करता है। 12वीं से 14वीं शताब्दी के बीच निर्मित और विस्तारित यह **गुलाम और खिलजी वंश** के क्रमिक चरणों को प्रदर्शित करता है।

- **कुव्वत-उल-इस्लाम मस्जिद**, जिसका अर्थ है "इस्लामिक शक्ति", भारत की सबसे प्रारंभिक मस्जिदों में से एक है, जिसे **कुतुब-उद-दीन ऐबक** द्वारा लगभग **27 हिंदू और जैन मंदिरों** की सामग्री का उपयोग करके बनवाया गया था। इसने नक्काशीदार स्तंभों और एक पंच-मेहराब वाले मुखौटे के साथ **पारंपरिक आँगन वाली इस्लामिक इमारतों** की शुरुआत की।
- **अलाई दरवाज़ा**, जिसे **अलाउद्दीन खिलजी** द्वारा **1311 ईस्वी** में बनवाया गया था, परिसर के **दक्षिणी प्रवेश द्वार** के रूप में कार्य करता है। यह अपने सही मेहराब और गुंबद, **जटिल ज्यामितीय और अरबेस्क सजावट** के लिये प्रसिद्ध है, **खिलजी स्थापत्य शिल्प कौशल** की परिपूर्णता को चिह्नित करता है।
- **इल्तुतमिश का मकबरा (13वीं शताब्दी में निर्मित)** भारत के सबसे प्रारंभिक **शाही मकबरों** में से एक है। इसमें कुरान आयतों और ज्यामितीय नक्काशी सहित **सारसेनिक सजावटी रूपांकन** हैं, जो मुगलों के अधीन बाद में परिष्कृत होने वाली मकबरा परंपरा की स्थापना करते हैं।
- **अलाई मीनार,** जिसकी शुरुआत भी **अलाउद्दीन खिलजी** ने की थी, का आशय **कुतुब मीनार से दोगुनी ऊँचाई** की इमारत बनाने का था, लेकिन यह 25 मीटर पर अधूरी रह गई। इसका विशाल आधार सुल्तान की साम्राज्यवादी महत्त्वाकांक्षा का साक्षी है।

अत: विकल्प (d) सही है।

59. (a)

व्याख्या: मध्यकाल के दौरान ऋण, राजस्व संग्रह, व्यापारिक गतिविधियों और शिल्प उत्पादन को विनियमित करने के लिये विभिन्न आर्थिक संस्थाएँ विकसित हुईं। प्रश्न में सूचीबद्ध शब्द इस आर्थिक नेटवर्क में विशिष्ट कार्यों का प्रतिनिधित्व करते हैं।

- **ददनी** एक ऐसी प्रणाली थी जिसमें कारीगरों को व्यापारियों से कच्चा माल और अग्रिम भुगतान प्राप्त होता था, जो बाद में तैयार माल वितरित करते थे। **अत: युग्म 1 सही सुमेलित है।**
- **कनकूत** भूमि माप और फसल उत्पादकता पर आधारित **राजस्व आकलन की एक विधि** थी। **अत: युग्म 2 सही सुमेलित नहीं है।**
- **कारवानी कारवाँ-आधारित व्यापारी** थे, जो **ग्रामीण क्षेत्रों से बड़ी मात्रा में अनाज का परिवहन** करते थे। **अत: युग्म 3 सही सुमेलित नहीं है।**
- **सर्राफ** एक **साहूकार और बैंकर** था, जो हुंडियों और ऋण के लेन-देन को सँभालता था। **अत: युग्म 4 सही सुमेलित नहीं है।**

60. (b)

व्याख्या: मुगल राजस्व प्रणाली में भू-राजस्व का आकलन और संग्रह करने के विभिन्न तरीके थे। **राज्य और किसानों के हितों में संतुलन बनाए रखते हुए निष्पक्षता और दक्षता सुनिश्चित करने के लिये** ये विधियाँ समय के साथ विकसित हुईं।

- **गल्ला बख्शी** एक **फसल-बँटवारा की प्रणाली** थी जिसमें **किसान तथा राज्य, फसल और मौसमी जोखिमों को समान रूप से साझा** करते थे। इसमें खेत बटाई, लंग बटाई और खलिहान में बँटवारा जैसी विधियाँ शामिल थीं। **अत: युग्म 1 सही सुमेलित है।**

मुखर्जी नगर | करोल बाग | नोएडा | प्रयागराज | जयपुर | लखनऊ | इंदौर | रांची | पटना
641, प्रथम तल, डॉ. मुखर्जी नगर, दिल्ली-09
Phone: 8750187501 :: Call: 011-47532596 (+91) 8130392354-56 :: e-mail: groupdrishti.in :: Web -drishtiIAS.com
E-mail: drishtiacademy@gmail.com, Website: drishtiias.com, Facebook : facebook.com drishtithevisionfoundation
Copyright – Drishti The Vision Foundation
Only For Premium Members - Join Now

https://delhiupscmaterial.in/

- **ज़ब्ती, अकबर के अधीन राजस्व आकलन की सबसे महत्त्वपूर्ण विधि** थी, जहाँ राजस्व मापी गई भूमि और अनुमानित उत्पादकता के आधा र तय किया जाता था। **अत: युग्म 2 सही सुमेलित है।**
- **पट्टा कौल, आकलन के बाद जारी किया जाने वाला लिखित दस्ता** था, जिसमें राजस्व की मांग और किसानों द्वारा दायित्वों की स्वीकृति (कबुलियत) दर्ज़ की जाती थी। **अत: युग्म 3 सही सुमेलित नहीं है।**

61. (b)

व्याख्या: मुगल प्रशासन ने **मनसबदारी प्रणाली के माध्यम से अपने कुलीन वर्ग और सैन्य टुकड़ियों के प्रबंधन के लिये एक जटिल और कुशल प्रणाली विकसित** की, जो **पद, वेतन और सेवा दायित्वों को एक पदानुक्रमित और संगठित तरीके** से जोड़ती थी।

- मुगलों के अधीन मनसबदारी प्रणाली ने रईसों को जागीरों के माध्यम से भुगतान करने की अनुमति दी, जिससे उन्हें **नकद भुगतान के स्थान पर भूमि पर नियंत्रण** प्राप्त हुआ। इसे प्राथमिकता दी गई **क्योंकि नकद भुगतान में प्राय: देरी होती थी और भूमि नियंत्रण सामाजिक प्रतिष्ठा का प्रतीक** था। **अत: कथन 1 सही नहीं है।**
- मासिक वेतन प्रणाली ने एक मनसबदार को **निर्धारित वेतनमान (5-10 माह) के आधार पर**, उनके **नाममात्र पद को प्रभावित किये बिना, सैनिकों और घोड़ों की संख्या में कमी** की। इससे सुनिश्चित हुआ कि **वित्तीय या सैन्य बाधाओं के बावजूद घुड़सवार सेना को कुशलतापूर्वक बनाए रखा** जा सकता है। **अत: कथन 2 सही है।**
- इसके अतिरिक्त, **शाहजहाँ** के प्रशासन पर सावधानीपूर्वक ध्यान देने, **सक्षम अधिकारियों के चयन एवं कठोर अनुशासन तथा पुरस्कार प्रदान किये जाने के कारण मनसबदारी प्रणाली प्रभावी रूप से कार्यरत** रही।

62. (a)

व्याख्या: 16वीं शताब्दी के उत्तरार्द्ध में **अकबर की विदेश नीति मुगल उत्तर-पश्चिमी सीमा को सुरक्षित करने और मध्य एशिया में स्थिरता बनाए रखने पर केंद्रित** थी। मुगलों को अब्दुल्ला खान उज़्बेक के नेतृत्व में उज़्बेकों से खतरों का सामना करना पड़ा, जो बदख्शाँ, बल्ख, काबुल और कंधार जैसे क्षेत्रों में अपने क्षेत्र का विस्तार करना चाहते थे।

- इससे निपटने के लिये अकबर ने एक समझौते पर बातचीत की जिसने प्रभावी रूप से **हिंदूकुश को सीमा के रूप में परिभाषित** किया, जिससे **मुगलों की रक्षात्मक सीमा सुनिश्चित** हुई तथा काबुल और कंधार जैसे प्रमुख क्षेत्रों में उज़्बेकों के आक्रमण को रोका जा सका। **अत: कथन 1 सही है।**
- अब्दुल्ला खान उज़्बेक के साथ समझौते ने विशेष रूप से यह सुनिश्चित किया कि **उज़्बेक काबुल और कंधार पर दावा नहीं करेंगे,** जो सीधे तौर पर बताता है कि अकबर ने रक्षात्मक उपाय के रूप में हिंदूकुश सीमा क्यों स्थापित की। **अत: कथन 2 सही है और यह कथन 1 की व्याख्या करता है।**
- इसके अतिरिक्त, **वर्ष 1586 से लाहौर में अकबर की रणनीतिक उपस्थिति ने उन्हें सीमा पर स्थिति की निगरानी करने की अनुमति** दी, जिससे यह सुनिश्चित हुआ कि उज़्बेकों से किसी भी संभावित खतरे को कम किया जा सके। वर्ष 1598 में अब्दुल्ला खान उज़्बेक की मृत्यु के बाद उज़्बेक क्षेत्रों के विखंडन से खतरा दूर हो गया, जिससे अकबर की सीमा नीति की प्रभावशीलता का प्रदर्शन हुआ।

63. (a)

व्याख्या: मुगल दरबार ने शाही घटनाओं, प्रशासन, समारोहों और वास्तुकला का विवरण देने वाले समृद्ध फारसी इतिहास-ग्रंथों का निर्माण किया, जो उनके राजनीतिक और सांस्कृतिक इतिहास के पुनर्निर्माण के लिये महत्त्वपूर्ण स्रोत हैं।

- जहाँगीर के शासनकाल के दौरान **मुअत्तमद खान द्वारा लिखित इकबालनामा-ए-जहाँगीरी, तीन खंडों वाला एक ऐतिहासिक इतिहास-ग्रंथ** है, जो शाहजहाँ के राज्याभिषेक तक तैमूरवंशीय इतिहास को समेटे हुए है। तीसरा खंड, जो सबसे प्रसिद्ध है, जहाँगीर के शासनकाल का विस्तृत, किंतु संक्षिप्त विवरण प्रस्तुत करता है, जो लेखक की नूरजहाँ के प्रति बाद की कटुता को दर्शाता है। **अत: युग्म 1 सही सुमेलित है।**
- **पादशाहनामा** शाहजहाँ द्वारा अधिकृत तथा **मुहम्मद अमीन काज़विनी और बाद में अब्दुल हमीद लाहौरी (मुहम्मद वारिस द्वारा आगे) द्वारा** लिखा गया था, जिसमें शाहजहाँ के शासनकाल, भव्य समारोहों और शाहजहाँनाबाद जैसी प्रमुख इमारतों का विवरण दिया गया है। **अत: युग्म 2 सही सुमेलित नहीं है।**
- **आलमगीरनामा की रचना मिर्ज़ा मुहम्मद काज़िम** ने की थी। इसमें **औरंगज़ेब के प्रारंभिक शासनकाल, उसके अभियानों और प्रशासनिक गतिविधियों का विवरण** है। **अत: युग्म 3 सही सुमेलित नहीं है।**

64. (b)

व्याख्या: शिवाजी महाराज ने एक **सुव्यवस्थित प्रशासनिक व्यवस्था** स्थापित की जिसमें कुशल शासन के साथ-साथ वित्तीय अनुशासन एवं जवाबदेही का समावेश था। उनके **प्रशासन में आठ मंत्रियों (अष्टप्रधान) की एक परिषद और वित्त, गुप्तचर और भूमि प्रबंधन के लिये ज़िम्मेदार कई प्रमुख अधिकारी शामिल** थे।

641, First Floor, Mukherjee Nagar, Delhi-110009 | 011-47532596, 87501 87501 | www.drishtiIAS.com
Phone: 8750187501 :: e-mail: drishtiacademy@gmail.com, Website: drishtiias.com, Facebook : facebook.com drishtithevisionfoundation
Copyright – Drishti The Vision Foundation
Only For Premium Members - Join Now

https://delhiupscmaterial.in/

- **सरंजाम** एक **राजस्व अनुदान या कार्यभार था, जो राज्य के प्रति उनकी सेवा के बदले में** कुलीनों और सैन्य अधिकारियों को दिया जाता था। यह वफादारी सुनिश्चित करता था और सैन्य शक्ति का स्रोत प्रदान करता था। **अत: युग्म 1 सही सुमेलित है।**
- **मीरासदार वंशानुगत ज़मींदार** थे, जो अपने **कर-संग्रह का एक छोटा हिस्सा सरकार को** देते थे। समय के साथ, उन्होंने अपनी स्थिति को सुदृढ़ किया, किले बनाए और अपनी स्वायत्तता को मज़बूत किया। **अत: युग्म 2 सही सुमेलित है।**
- **मजूमदार** वास्तव में **लेखाकार** था, जो **वित्त एवं सार्वजनिक खातों के लिये ज़िम्मेदार** था। **अत: युग्म 3 सही सुमेलित नहीं है।**
- **वाकयानवीस खुफिया, घरेलू मामलों और डाक का प्रभारी अधिकारी** था, जो राजा को राज्य भर में होने वाली गतिविधियों से अवगत कराता था। **अत: युग्म 4 सही सुमेलित नहीं है।**

65. (a)

व्याख्या: अबुल फज़ल के अनुसार, अकबर का मानना था कि एक सच्चा शासक **दैवीय प्रकाश (फर्र-ए-इज़ादी) के माध्यम से शासन करता है और उसे धर्म या संप्रदाय के भेदभाव के बिना सभी प्रजा के प्रति पितृवत प्रेम** प्रदर्शित करना चाहिये।

- शासक का कर्त्तव्य **विभिन्न समूहों के बीच सामाजिक सद्भाव और संतुलन बनाए रखना था।**
- **ये सिद्धांत सुलह-ए-कुल** का आधार बने, जिसका अर्थ है **"सभी के साथ शांति"**, जो अकबर की **धार्मिक सहिष्णुता और सार्वभौमिक सद्भाव की नीति को दर्शाता है।**

अत: विकल्प (a) सही है।

66. (c)

व्याख्या: ताजमहल शाहजहाँ द्वारा अपनी बेगम **मुमताज महल** की याद में बनवाया गया, जो मुगल स्थापत्य कला की उत्कृष्टता का प्रतीक है।

- इसमें फारसी, मध्य एशियाई और भारतीय परंपराओं का मिश्रण है, जो **हुमायूँ के मकबरे** में पहले देखी गई **तैमूरिद स्थापत्य शैली** की भव्यता को दर्शाता है।
- इसकी समरूपता, ऊँचा मंच और चारबाग (चार भागों वाला उद्यान) व्यवस्था इस प्रभाव का उदाहरण है। **अत: कथन 1 सही है।**

- ताजमहल का **मुख्य मकबरा अष्टकोणीय** है, जिसके ऊपर एक बड़ा केंद्रीय गुंबद है। अंदर, **मुमताज महल की कब्र** केंद्र में स्थित है, जबकि **शाहजहाँ की कब्र** उसके समीप है जो स्मारक की पूर्ण समरूपता में एक असामान्य अपवाद है। **अत: कथन 2 सही है।**
- हालाँकि, ताजमहल की **बाहरी दीवारें** केवल सफेद संगमरमर की नहीं हैं। इसमें रंगीन पत्थरों पर **जटिल नक्काशी** का काम है जिससे पुष्प और ज्यामितीय आकृतियाँ बनती हैं, जिन्हें पिएत्रा ड्यूरा कहा जाता है। अत: यह कहना कि इसमें रंगीन पत्थरों का उपयोग नहीं हुआ, सही नहीं है।

67. (b)

व्याख्या: दिल्ली में इंडो-इस्लामिक वास्तुकला के विकास में **खिलजी वंश** एक महत्त्वपूर्ण चरण का प्रतिनिधित्व करता है, जिसकी विशेषता तकनीकी परिष्कार और सौंदर्यपरकता है। **अलाई दरवाज़ा (1305 ई.)** और **जमातखाना मस्जिद** जैसी इमारतें इस काल के निर्माण और अलंकरण के प्रति नवीन दृष्टिकोण का उदाहरण हैं।

- **'कमल की कली वाले किनारे' मेहराब के निचले हिस्से पर चित्रित छोटी, शैलीबद्ध कमल की कलियों की एक शृंखला** होती है। इस विशेषता ने मेहराब की संरचनात्मक रेखाओं में एक लयबद्ध पुष्प अलंकरण प्रस्तुत किया, जिससे इसका रूप सौम्य हुआ और लालित्य एवं प्रतीकात्मक अर्थ दोनों परिलक्षित हुए। यह सीधे तौर पर **सेल्जुक स्थापत्य रूपांकनों** से प्रेरित था, जो पश्चिमी और मध्य एशियाई प्रभावों के माध्यम से भारत पहुँचे।
- खिलजी काल में **वास्तविक मेहराब और गुंबद का उदय, लाल बलुआ पत्थर एवं संगमरमर का व्यापक उपयोग, परिष्कृत सुलेखन तथा ज्यामितीय अलंकरण** भी देखने को मिला, जो प्रारंभिक प्रयोग से लेकर वास्तुकला की परिपक्वता तक के संक्रमण को दर्शाता है। **इसलिये खिलजी वंश के दौरान 'कमल-कली पँखुड़ी' की शुरुआत की गई थी।**

अत: विकल्प (b) सही है।

मुखर्जी नगर | करोल बाग | नोएडा | प्रयागराज | जयपुर | लखनऊ | इंदौर | रांची | पटना
641, प्रथम तल, डॉ. मुखर्जी नगर, दिल्ली-09
Phone: 8750187501 :: Call: 011-47532596 (+91) 8130392354-56 :: e-mail: groupdrishti.in :: Web -59 :: DrishtiIAS.c
E-mail: drishtiacademy@gmail.com, Website: drishtiias.com, Facebook : facebook.com drishtithevisionfoundation
Copyright – Drishti The Vision Foundation
Only For Premium Members - Join Now

https://delhiupscmaterial.in/

68. (c)

व्याख्या: इंडो-इस्लामिक वास्तुकला में **तुगलक काल** ने संरचनात्मक मज़बूती, सादगी और कार्यात्मक डिज़ाइन की ओर एक बदलाव को चिह्नित किया, जिसने खिलजी काल की अलंकृत सूक्ष्मता का स्थान ले लिया। इस काल की इमारतें विशाल, सादगीपूर्ण और स्थायी थीं, जो व्यावहारिक होने के साथ-साथ नवोन्मेषी वास्तुकला दृष्टिकोण को प्रदर्शित करती हैं।

- **चतुष्कोणीय मेहराब** तुगलक वास्तुकला की एक विशिष्ट विशेषता बन गई। यह पूर्व की शैलियों के नुकीले **घोड़े की नाल जैसे मेहराब** की तुलना में अधिक सपाट दिखाई देती थी और इसे **सहायक बीम** से मज़बूत किया गया था, जिससे स्थिरता के साथ-साथ सामग्री की बचत भी सुनिश्चित होती थी। **अत: कथन 1 सही है।**
- इस काल की एक और विशेषता **अष्टकोणीय मकबरे की योजनाओं** का उदय था। इस डिज़ाइन को बाद में मुगलों ने परिष्कृत किया, जिन्होंने इसे **हुमायूँ के मकबरे** और **ताजमहल** जैसे भव्य सममित उद्यान मकबरों में विकसित किया। **अत: कथन 2 सही है।**
- इन सभी नवाचारों में **तुगलकों की वास्तुकला में मज़बूती, अनुपात और संयमित अलंकरण पर ज़ोर देखा जाता है,** जिसने बाद के सल्तनत और मुगल विकासों के लिये आधार स्थापित किया।

69. (d)

व्याख्या: विजयनगर के भित्तिचित्र, विशेष रूप से हिंदूपुर के निकट लेपाक्षी और हंपी के विरूपाक्ष मंदिर में, दक्षिण भारतीय भित्तिचित्र कला की शैलीगत परिपक्वता और तकनीकी परिष्कार को प्रदर्शित करते हैं।

- ये भित्तिचित्र रेखाओं के घुमावदार, लयबद्ध प्रवाह, आकृतियों के कोमल और सीधी रेखाओं वाले पैनलों में व्यवस्थित कथात्मक स्पष्टता द्वारा परिभाषित हैं। **आकृतियों को सामने की ओर बड़ी आँखों और पतली कमर के साथ दर्शाया** गया है, जो **प्राकृतिक यथार्थवाद** को अपनाने के स्थान पर इस क्षेत्र की पारंपरिक शैली को निरूपित करते हैं।
- ये भित्तिचित्र मुख्य रूप से **रामायण, महाभारत और पुराणों के पौराणिक और धार्मिक विषयों को दर्शाते** हैं, जिनमें **सजावटी लालित्य और कथात्मक गहराई का संयोजन** है।

अत: विकल्प (d) सही है।

70. (d)

व्याख्या: अमीर खुसरो (1253–1325) मध्यकालीन भारत के सबसे विपुल साहित्यकारों में से एक थे। उन्होंने मुख्यत: फारसी भाषा में लेखन किया और लगभग पाँच लाख पद्य पंक्तियों तथा विविध विषयों पर लगभग **99 ग्रंथों** की रचना की।

- उनकी कविता में **गीत, कसीदे, महाकाव्य और शोकगीत** जैसे अनेक काव्य रूप सम्मिलित थे।
- यद्यपि उन्होंने **फारसी साहित्यिक परंपराओं** का अनुसरण किया, फिर भी उनकी रचनाएँ **भारतीय विषयवस्तु और संवेदनाओं** से गहराई से जुड़ी हुई थीं।
- उन्होंने फारसी में एक विशिष्ट साहित्यिक शैली की शुरुआत की जिसे **सबक-ए-हिंदी (भारतीय शैली)** के नाम से जाना जाता है।
- अमीर खुसरो की प्रमुख साहित्यिक कृतियों में उनकी **पाँच प्रसिद्ध मसनवी (प्रेम-महाकाव्य)** शामिल हैं—
  - मतला-उल-अनवार
  - आईना-ए-सिकंदरी
  - शिरीन खुसरो
  - हश्त बिहिश्त
  - लैला-मजनू

अत: विकल्प (d) सही है।

71. (a)

व्याख्या: भक्ति आंदोलन एक धार्मिक और सामाजिक आंदोलन था, जिसमें ईश्वर की प्राप्ति का प्रमुख साधन **व्यक्तिगत भक्ति (भक्ति)** को माना गया।

- भक्ति संप्रदाय मूलत: **एकेश्वरवादी** थे। यद्यपि भक्त **शिव, कृष्ण या देवी** जैसे विभिन्न देवी-देवताओं की उपासना करते थे, फिर भी इन्हें उसी **एक और शाश्वत ईश्वर** के प्रतीक रूप में देखा जाता था। अत: रूपों की विविधता का अर्थ **ईश्वर की अनेकता** नहीं था। **अत: कथन 1 सही है।**
- भक्ति संतों ने **यज्ञ, तीर्थयात्रा, अनुष्ठानिक उपवास, पवित्र नदियों में स्नान अथवा मूर्ति पूजा** जैसी बाह्य धार्मिक प्रथाओं पर कम ज़ोर दिया। इसके स्थान पर उन्होंने **ईश्वर के प्रति प्रेम, हृदय की शुद्धता तथा सत्य, ईमानदारी, करुणा और दान** जैसे नैतिक गुणों पर बल दिया। अनुष्ठानों की अपेक्षा व्यक्तिगत भक्ति को ही ईश्वर तक पहुँचने का सच्चा मार्ग माना गया। **अत: कथन 2 सही नहीं है।**

72. (c)

व्याख्या: शेरशाह सूरी के शासनकाल में प्रशासन को **सरकार (शिक)** और **परगना** स्तर पर संगठित किया गया था।

- **शिकदार** परगने का प्रभारी होता था तथा **राजस्व वसूली** की देखरेख करता था। उसकी सहायता के लिये दो **कारकुन** नियुक्त होते थे, जो **हिंदी और फारसी** में अभिलेखों का रख-रखाव करते थे।
- **कानूनगो** परगना स्तर पर **राजस्व अभिलेखों का संधारण** करता था और वह एक वंशानुगत अर्द्ध-सरकारी अधिकारी होता था।

641, First Floor, Mukherjee Nagar, Delhi-110009 :: 011-47532596, 87501 87501 :: Website: drishtiIAS.com
Phone: 8750187501 :: e-mail: drishtiacademy@gmail.com, Website: drishtiias.com, Facebook : facebook.com drishtithevisionfoundation
Copyright – Drishti The Vision Foundation
Only For Premium Members - Join Now

https://delhiupscmaterial.in/

- **फोतेदार** को परगने के कोषागार (खज़ाने) की ज़िम्मेदारी सौंपी गई थी।
- अत: ये सभी अधिकारी **सरकार और परगना स्तर** पर कार्य करते थे।

अत: विकल्प (c) सही है।

73. (c)

व्याख्या: दिल्ली सल्तनत की मुख्य उपलब्धि कृषकों का शोषण और भू-राजस्व में वृद्धि थी।

- दिल्ली सल्तनत ने भूमि को तीन श्रेणियों में वर्गीकृत किया –
  - इक्ता भूमि अर्थात अधिकारियों को इक्ता के रूप में आवंटित भूमि,
  - खालसा भूमि अर्थात राजकीय भूमि जो सुल्तान के नियंत्रण में थी और जिसकी आय शाही परिवार के रखरखाव के लिये होती थी, और
  - **इनाम भूमि (मदद-ए-माश)** या वक्फ भूमि जो **धार्मिक नेतृत्वकर्त्ताओं** को आवंटित या प्रदान की गई भूमि थी।

अत: विकल्प (c) सही है।

74. (b)

व्याख्या: सुल्तान अलाउद्दीन खिलजी के शासनकाल में **दीवान-ए-रियासत** को विशेष महत्त्व प्राप्त हुआ। यह विभाग **बाज़ार संबंधी विनियमों के क्रियान्वयन तथा पर्यवेक्षण** के लिये उत्तरदायी था। इसके अंतर्गत **वस्तुओं की आपूर्ति का पंजीकरण तथा वज़न एवं माप की निगरानी** की जाती थी, ताकि बाज़ारों का समुचित संचालन सुनिश्चित किया जा सके। **अत: युग्म 1 सही सुमेलित है।**

- **दीवान-ए-रिसालत** का प्रमुख सद्र-उस-सुदूर होता था, जो धार्मिक विषयों का सर्वोच्च अधिकारी था। वह धार्मिक (धार्मिक संस्थागत) मामलों की देखरेख करता था तथा काज़ियों की नियुक्ति करता था। **अत: युग्म 2 सही सुमेलित है।**
- **दीवान-ए-मज़ालिम**, **काज़ी-ए-मुमालिक** के अधीन सार्वजनिक शिकायतों के पंजीकरण के लिये ज़िम्मेदार नहीं था। इसके बजाय, सुल्तान की अनुपस्थिति में इसका नेतृत्व **अमीर-ए-दाद** करता था और इसकी भूमिका **काज़ियों, कोतवाल (पुलिस प्रमुख) एवं मुहतसिब जैसे अधिकारियों की देख-रेख करना था। फिरोज़ शाह तुगलक** के शासनकाल के दौरान सार्वजनिक शिकायतों के पंजीकरण का काम **दीवान-ए-रिसालत** से जुड़ा था, न कि दीवान-ए-मज़ालिम से। **अत: युग्म 3 सही सुमेलित नहीं है।**

75. (b)

व्याख्या: मध्यकालीन इतिहासकार तथा दिल्ली सल्तनत के राजनीतिक विचारक ज़ियाउद्दीन **बरनी** ने कानूनों को **दो श्रेणियों** में वर्गीकृत किया: **शरीयत और ज़वाबित**।

- **शरीयत** से तात्पर्य उस **इस्लामी धार्मिक कानून** से है, जो **पैगंबर मुहम्मद और खलीफाओं की शिक्षाओं तथा रीतियों पर आधारित है**। आदर्श रूप में शासकों, कुलीनों तथा प्रशासकों से यह अपेक्षा की जाती थी कि वे अपने **निजी आचरण और राज्य की नीतियों**, दोनों में ही इन कानूनों का पालन करें।
- दूसरी ओर **'ज़वाबित'** का तात्पर्य उन **राजकीय कानूनों से था, जिन्हें सुल्तान द्वारा कुलीनों के परामर्श से बनाया गया था**। इन कानूनों को उन **प्रशासनिक और राजनीतिक आवश्यकताओं** को पूरा करने के लिये लागू किया गया था, **जिनका समाधान 'शरीयत' के माध्यम से पर्याप्त रूप से नहीं किया जा सकता था।**
- बरनी ने तर्क दिया कि यद्यपि **शरीयत ही मार्गदर्शक सिद्धांत बनी रहनी चाहिये,** फिर भी **बदलती सामाजिक-राजनीतिक परिस्थितियों से निपटने के लिये** शासकों को **'ज़वाबित' (नियम-कानून) बनाने की आवश्यकता पड़ सकती है;** बशर्ते कि ऐसे कानून **अतीत की परंपराओं और समकालीन परिस्थितियों** को ध्यान में रखकर बनाए गए हों। **अत: विकल्प (b) सही है।**

76. (a)

व्याख्या: कनकूत (दानाबंदी) प्रणाली में राजस्व का निर्धारण **फसल की पैदावार के अनुमान** पर आधारित था। सबसे पहले **खेत की माप की जाती थी**—या तो रस्सी का उपयोग करके या कदम गिनकर। माप के बाद, अधिकारी **ज़मीन की उत्पादकता का अनुमान लगाते थे** और उसे **'उत्तम', 'मध्यम' एवं 'निम्न' श्रेणियों** में वर्गीकृत करते थे। इस अनुमानित पैदावार के आधार पर ही **राजस्व की मांग तय की जाती थी। अत: कथन 1 सही है।**

- **ज़ब्ती प्रणाली** के तहत, विशेषरूप से **अकबर** के सुधारों के बाद भू-राजस्व का **आकलन और संग्रह नकद रूप में किया जाता था,** न कि वस्तु के रूप में। इस प्रणाली में **भूमि की माप करना, प्रत्येक फसल के लिये मानक नकद दरें (दस्तूर)** निर्धारित करना और **पिछले दस वर्षों के औसत उत्पादन तथा कीमतों** के आधार पर राज्य के हिस्से की गणना करना शामिल था **(आईन-ए-दहसाला प्रणाली)। अत: कथन 2 सही नहीं है।**

मुखर्जी नगर | करोल बाग | नोएडा | प्रयागराज | जयपुर | लखनऊ | इंदौर | रांची | पटना
641, प्रथम तल, डॉ. मुखर्जी नगर, दिल्ली-59
Phone: 8750187501 :: Call: 011-47532596 (+91) 8130392354-56 :: Web: groupdrishti.in :: DrishtiIAS.com
E-mail: drishtiacademy@gmail.com, Website: drishtiias.com, Facebook : facebook.com drishtithevisionfoundation
Copyright – Drishti The Vision Foundation
Only For Premium Members - Join Now

https://delhiupscmaterial.in/

77. (d)

व्याख्या: विजयनगर साम्राज्य की स्थापना 1336 ई. में संगम के पुत्रों— **हरिहर प्रथम और बुक्का प्रथम** द्वारा की गई थी और इसकी राजधानी **तुंगभद्रा नदी के तट** पर स्थित थी। साम्राज्य की स्थापना करने से पूर्व, उन्होंने शुरू में **वारंगल के काकतीय शासकों** के अधीन और बाद में **अनेगोंडी** के शासक के अधीन सेवा की थी। **अत: कथन 1 सही है।**

- **संगम वंश** के बाद के चरण में कमज़ोर शासक **मल्लिकार्जुन (1447-1465)** राजनीतिक स्थिरता बनाए रखने में असमर्थ रहा। इस स्थिति का लाभ उठाते हुए, एक शक्तिशाली सैन्य कमांडर, **सुलुव नरसिम्हा** ने **संगम शासक को सत्ता से हटा दिया और सुलुव वंश की स्थापना की। अत: कथन 2 सही है।**
- **सुलुव वंश** ज़्यादा समय तक नहीं चला। इसके अंतिम शासक की **हत्या एक शक्तिशाली सामंत और राज-प्रतिनिधि वीर नरसिंह ने कर दी**, जिसने बाद में **तुलुव वंश की स्थापना की,** जो विजयनगर का तीसरा शासक वंश था। इस वंश का सबसे उल्लेखनीय शासक **कृष्णदेवराय** था। **अत: कथन 3 सही है।**

78. (c)

व्याख्या: विजयनगर काल की **'आयंगर प्रणाली'** के अंतर्गत, **प्रत्येक गाँव एक पृथक प्रशासनिक इकाई के रूप में कार्य करता था। बारह ग्राम अधिकारियों का एक समूह, जिसे सामूहिक रूप से 'आयंगर' कहा जाता था**, ग्राम स्तर पर विभिन्न प्रशासनिक और आर्थिक कार्यों का निष्पादन करता था। ये अधिकारी ग्राम समुदाय के भीतर **स्थानीय आर्थिक और प्रशासनिक गतिविधियों** के संचालन के लिये उत्तरदायी थे। **अत: कथन 1 सही है।**

- एक बार आवंटित हो जाने के बाद **आयंगरों के पद वंशानुगत हो जाते थे।** इन अधिकारियों को **मान्या नामक कर-मुक्त भूमि अनुदानों** के माध्यम से अथवा कृषकों से एकत्रित **कृषि उपज के एक निश्चित हिस्से के रूप में** पारिश्रमिक दिया जाता था। वे **अपने पदों को बेच भी सकते थे या गिरवी भी रख सकते थे,** जिससे यह संकेत मिलता है कि इस पद का आर्थिक महत्त्व था। **अत: कथन 2 कथन 2 सही है।**

79. (b)

व्याख्या: वकील-ए-मुतलक बहमनी प्रशासन में **प्रधानमंत्री** होता था। वह उच्चतम अधिकारियों में से एक था और राज्य के समग्र शासन-प्रशासन में सुल्तान की सहायता करता था। **अत: युग्म 1 सही सुमेलित है।**

- **बारबक सुल्तान के निजी सचिव** के रूप में कार्य करता था तथा शाही पत्राचार से संबंधित मामलों का संचालन करते हुए सुल्तान को प्रशासनिक कार्यों में सहायता प्रदान करता था। **अत: युग्म 2 सही सुमेलित है।**
- **हाजिब -ए-खास दरबार का प्रमुख** होता था, जो दरबार के प्रोटोकॉल और सुल्तान तक पहुँच को नियंत्रित करता था। **किले के सेनानायक किलादार** के नाम से जाना जाता था। **अत: युग्म 3 सही सुमेलित नहीं है।**

80. (c)

व्याख्या: अकबर के शासनकाल में चित्रकला का व्यापक पुनरुद्धार हुआ। उनके संरक्षण में, **शाही कार्यशालाओं (कारखानों) में चित्रकला को व्यवस्थित किया गया,** जहाँ भारत के विभिन्न भागों से आए अनेक कलाकार मिलकर कार्य करते थे।

- **जसवंत** और **दासवंत** जैसे प्रसिद्ध चित्रकार अकबर के दरबार से संबद्ध थे। इन कार्यशालाओं में महाभारत (फारसी अनुवाद) तथा **अकबरनामा** जैसे ग्रंथों का चित्रांकन किया गया।

अत: विकल्प (c) सही है।

81. (c)

व्याख्या: भारत में **ख्वाजा मोइनुद्दीन चिश्ती द्वारा स्थापित चिश्ती सिलसिला** ने **मानवता की सेवा, आध्यात्मिक मार्गदर्शन और जाति, पंथ या धर्म की परवाह किये बिना सभी लोगों के प्रति करुणा** पर ज़ोर दिया। **निज़ामुद्दीन औलिया** जैसे चिश्ती संत अपने आश्रमों (खानकाहों) को चलाने के लिये जाने जाते थे, जहाँ आने वाले लोगों को **भोजन, आश्रय और आध्यात्मिक सलाह** मुफ्त में दी जाती थी। **अत: युग्म 1 सही सुमेलित है।**

- भारत में **बहाउद्दीन ज़कारिया** से जुड़ा **सुहरावर्दी सिलसिला**, अपने दृष्टिकोण में चिश्तियों से कुछ अलग था। चिश्तियों के विपरीत, जो गरीबी और वैराग्य को प्राथमिकता देते थे, **सुहरावर्दी धन-संग्रह को स्वीकार्य मानते थे**—बशर्ते उसका उपयोग **समाज की सेवा करने और जन-कल्याण के लिये संस्थाओं को बनाए रखने** में किया जाए। **अत: युग्म 2 सही सुमेलित है।**
- **ख्वाजा बहा-उल-दीन नक्शबंद** द्वारा स्थापित **नक्शबंदी सिलसिला**, अपने **रूढ़िवादी और शुद्धतावादी दृष्टिकोण** के लिये जाना जाता था। इसके अनुयायी **इस्लामी कानून (शरीयत) के कड़ाई से पालन** पर ज़ोर देते थे और अन्य सूफी सिलसिलों की तुलना में **धार्मिक समन्वय के प्रति आमतौर पर कम सहिष्णु** थे। **शेख अहमद सरहिंदी** जैसी हस्तियों ने अकबर की **'सुलह-ए-कुल'** जैसी नीतियों की आलोचना की थी। **अत: युग्म 3 सही सुमेलित है।**

मुखर्जी नगर | करोल बाग | नोएडा | प्रयागराज | जयपुर | लखनऊ | इंदौर | रांची | पटना
641, First Floor, Mukherjee Nagar, Delhi-110009 | 011-47532596, 87501 87501 | Website: drishtiIAS.com
Phone: 8750187501 :: e-mail: drishtiacademy@gmail.com, Website: drishtiias.com, Facebook : facebook.com drishtithevisionfoundation
Copyright – Drishti The Vision Foundation
Only For Premium Members - Join Now

https://delhiupscmaterial.in/

82. (a)

व्याख्या: रणथंभौर की विजय (1300-1301): अलाउद्दीन खिलजी ने सबसे पहले **रणथंभौर** पर चढ़ाई की, जहाँ **राय हमीर देव** का शासन था। उलुग खान और नुसरत खान ने इस अभियान की शुरुआत की, लेकिन बाद में अलाउद्दीन ने स्वयं इसकी कमान सँभाल ली। लगभग छह महीने तक चली लंबी घेराबंदी के बाद किला जीत लिया गया; **हमीर देव लड़ते हुए वीरगति को प्राप्त हुए,** जबकि महिलाओं ने **जौहर** कर लिया।

- **चित्तौड़ की विजय (1303):** अलाउद्दीन ने चित्तौड़ पर आक्रमण किया, जो राजपूतों का एक प्रमुख गढ़ था। भीषण युद्ध और बार-बार के हमलों के बाद, यह किला जीत लिया गया। यह क्षेत्र शुरू में सुल्तान के उत्तराधिकारी **खिज्र खान** को दिया गया और बाद में **मालदेव** को (जो पूर्व शासक का रिश्तेदार था और सुल्तान के प्रति वफादार रहा) सौंप दिया गया।
- **मालवा पर विजय (1305):** राजस्थान में अपनी सत्ता मज़बूत करने के बाद अलाउद्दीन की सेनाओं ने **मालवा** पर हमला किया। उस समय मालवा पर **राय महालक देव** का शासन था, जिन्हें उनके मंत्री **कोका राधन** का सहयोग प्राप्त था। **मांडू** के किले पर कब्ज़ा कर लिया गया और इस क्षेत्र को **ऐन-उल-मुल्क** के अधीन कर दिया गया; जिसने बाद में **उज्जैन, धार और चंदेरी** को भी अपने नियंत्रण में ले लिया।
- **सिवाना पर अधिग्रहण (1309):** जोधपुर के दक्षिण-पश्चिम में स्थित **सिवाना का किला**, लगभग 1304-05 से ही घेराबंदी में था। कई वर्षों के प्रतिरोध के बाद, आखिरकार 1309 में इस पर कब्ज़ा कर लिया गया। इसके शासक **राय शीतल देव** युद्ध में वीरगति को प्राप्त हुए और इस क्षेत्र को **कमालुद्दीन गुर्ग** के अधीन कर दिया गया।

अत: विकल्प (a) सही है।

83. (d)

व्याख्या: मुहम्मद बिन तुगलक के शासनकाल के दौरान, भू-राजस्व का निर्धारण **'वफा-ए-फरमानी' (सरकारी तौर पर निर्धारित उपज)** और **'निर्ख-ए-फरमानी' (सरकारी तौर पर निर्धारित कीमतें)** पर आधारित था। ये आँकड़े **वास्तविक उपज या उस समय प्रचलित बाज़ार कीमतों पर आधारित नहीं थे** और अक्सर **बढ़ा-चढ़ाकर** दिखाए जाते थे, जिसके परिणामस्वरूप कृषि उत्पादन का अनुमान अधिक लगाया जाता था और फलस्वरूप **किसानों पर राजस्व की मांग** भी बढ़ जाती थी। इस नीति के कारण **किसानों की दुर्दशा हुई, किसानों ने कृषि छोड़ दी, कृषि योग्य क्षेत्र में कमी आई और दोआब क्षेत्र में विद्रोह भड़क उठे,** जिसका अंतिम परिणाम दिल्ली के आसपास अकाल के रूप में सामने आया। **अत: कथन 1 सही नहीं है।**

- **फिरोज़ शाह तुगलक,** जो मुहम्मद बिन तुगलक का उत्तराधिकारी बना, ने **कई दमनकारी कृषि करों को समाप्त कर दिया,** जिनमें **'घरी' (गृह कर) और 'चराई' (चरागाह कर)** शामिल थे। हालाँकि, उसने **'हक-ए-शर्ब' नामक एक नया सिंचाई कर लागू किया,** विशेष रूप से **हरियाणा** जैसे क्षेत्रों में, जहाँ उसने सिंचाई और कृषि को बढ़ावा देने के लिये नहरों का निर्माण करवाया था। **अत: कथन 2 सही नहीं है।**

84. (d)

व्याख्या: फर्रूखसियर पहला मुगल सम्राट था, जिसका राज्याभिषेक पटना में हुआ था।

- मुगल बादशाह फर्रुखसियर ने वर्ष 1717 में ईस्ट इंडिया कंपनी को शाही चार्टर (शाही फरमान) ज़ारी किया था। फरमान में 'दस्तक' (बंदरगाह अधिकारियों के माध्यम से माल के निकासी पर कोई शुल्क नहीं देने के लिये परमिट) देने का अधिकार दिया गया था।

अत: विकल्प (d) सही है।

85. (a)

व्याख्या: सेन वंश का संस्थापक, सुमंतसेन था। **अत: विकल्प (a) सही है।**

- इस वंश का अंतिम शासक, लक्ष्मणसेन था। उसके शासनकाल में आंतरिक विद्रोहों के कारण सेन वंश कमज़ोर हो गया था। बख्तियार खिलजी के आक्रमण से इसे काफी क्षति हुई थी।
- बख्तियार खिलजी के आक्रमण के बाद बिहार की राजनीति पर धीरे-धीरे तुर्कों का प्रभाव स्थापित हो गया।

86. (c)

व्याख्या: पाल वंश का संस्थापक गोपाल था। वह बौद्ध था और उसने प्रसिद्ध ओदंतपुरा विहार की स्थापना की थी। **अत: कथन 1 सही नहीं है।**

- गोपाल के बाद उसके पुत्र धर्मपाल ने सत्ता सँभाली। वह कन्नौज पर प्रभाव स्थापित करने के लिये त्रिपक्षीय संघर्ष में शामिल था।
- धर्मपाल के शासनकाल के 32वें वर्ष के खालिमपुर ताम्रपत्र अभिलेख में इस राज्य को समृद्ध बताया गया है।
- वह बौद्ध धर्म का अनुयायी था और उसे विक्रमशिला महाविहार की नींव रखने का श्रेय दिया जाता है। **अत: कथन 2 सही है।**
- वह एक वास्तविक साम्राज्य निर्माता एवं एक सक्षम प्रशासक था। वह पहला पाल शासक था, जिसने महाराजाधिराज, परमेश्वर और परमभट्टारक जैसी शाही उपाधियाँ धारण कीं। **अत: कथन 3 सही है।**

मुखर्जी नगर | करोल बाग | नोएडा | प्रयागराज | जयपुर | लखनऊ | इंदौर | रांची | पटना
641, प्रथम तल, डॉ. मुखर्जी नगर, दिल्ली-09
Phone: 8750187501 :: Call: 011-47532596 (+91) 8130392354-56 :: e-mail: groupdrishti.in :: Web -59 :: DrishtiIAS.com
E-mail: drishtiacademy@gmail.com, Website: drishtiias.com, Facebook : facebook.com drishtithevisionfoundation
Copyright – Drishti The Vision Foundation
Only For Premium Members - Join Now

https://delhiupscmaterial.in/

87. (a)

व्याख्या: चोल प्रशासनिक व्यवस्था अनेक क्षेत्रीय इकाइयों में संगठित थी।

- **सबसे छोटी प्रशासनिक इकाई कुर्रम** थी, जिसमें गाँवों का एक समूह शामिल होता था और जो स्थानीय प्रशासन की मूल इकाई थी।
- कई **कुर्रम** मिलकर **नाडु** बनाते थे, जो एक महत्त्वपूर्ण प्रशासनिक और राजस्व इकाई थी तथा इसके अंतर्गत गाँवों के बीच **सामाजिक एवं आर्थिक संबंध मज़बूत होते थे।**
- कई **नाडु** मिलकर **वलनाडु** बनाते थे, जो राज्य की एक बड़ी प्रशासनिक इकाई थी। इनसे ऊपर **मंडलम होता था, जो प्रांतीय स्तर की इकाई के रूप में कार्य करता था।**
- **उर** कोई क्षेत्रीय इकाई नहीं थी, बल्कि **गाँव की सामान्य सभा** थी, जिसमें गाँव के वयस्क सदस्य स्थानीय प्रशासन में भाग लेते थे।

अत: विकल्प (a) सही है।

88. (a)

व्याख्या: तुगलक वंश द्वारा स्थापत्य में कई प्रमुख नवाचार किये गए।

- इन्होंने भवन निर्माण में **पत्थर के टुकड़ों** का व्यापक उपयोग किया।
- इनकी संरचनाओं में **ढलान वाली दीवारें** होती थीं, जो उन्हें मज़बूत और किले जैसी आकृति प्रदान करती थीं।
- इसके अलावा, इन्होंने **चार-केंद्रित मेहराब** और **नुकीले गुंबद** जैसे नए स्थापत्य तत्त्व विकसित किये।
- सबसे महत्त्वपूर्ण बात यह है कि मकबरा निर्माण में **अष्टभुजाकार योजना** की शुरुआत भी इसी काल में हुई, जिसने आगे की स्थापत्य शैलियों को प्रभावित किया।

अत: विकल्प (a) सही है।

89. (b)

व्याख्या: फरीद, जिसे बाद में शेर खान एवं शेरशाह के नाम से जाना जाने लगा, बिहार के सासाराम के एक जागीरदार का पुत्र था। वह स्वयं को निर्विवाद अफगान नेता के रूप में स्थापित करना चाहता था। अत: उसने बंगाल पर आक्रमण किया और सूरजगढ़ (मुंगेर) की लड़ाई में बंगाल के स्वतंत्र शासक महमूद शाह को पराजित किया। **अत: कथन 1 सही नहीं है।**

- वर्ष 1539 में उन्होंने कर्मनाशा नदी के पूर्व में चौसा की लड़ाई में हुमायूँ को पराजित किया। हुमायूँ स्वयं नदी में कूद गया, लेकिन निजाम सक्का ने उसे बचा लिया। इस युद्ध के बाद शेरखान ने शाह की उपाधि धारण की। अब वह आगरा की ओर बढ़ गया। हालाँकि वह 1540 ई. में कन्नौज के पास बिलग्राम में हुमायूँ की सेना से मिला। उसने बिलग्राम की लड़ाई में हुमायूँ को पूर्ण रूप से पराजित किया और अंतत: उसे भारत छोड़ने और फारस में शरण लेने के लिये मजबूर किया। **अत: कथन 2 सही है।**
- शेरशाह सूरी का मकबरा बिहार के रोहतास ज़िले के सासाराम में स्थित है। इसमें इंडो-इस्लामिक वास्तुकला के तत्त्व विद्यमान हैं, जिनमें बड़े खुले आंगन, ऊँचे गुंबद और स्तंभ शामिल हैं; इसमें अफगान वास्तुकला के संकेत भी हैं। **अत: कथन 3 सही नहीं है।**

90. (a)

व्याख्या: शेरशाह के शासनकाल (1540–1545 ई.) को प्राय: **दिल्ली सल्तनत प्रणाली की निरंतरता एवं उसकी पराकाष्ठा** माना जाता है, जो मुगलों के सुदृढ़ीकरण से पहले का काल था। उसकी प्रमुख उपलब्धियों में **राज्य में कानून और व्यवस्था की पुनर्स्थापना**, ज़मींदारों पर कड़ा नियंत्रण तथा व्यापारियों व यात्रियों की सुरक्षा शामिल थी।

- उसने सिंधु से लेकर बंगाल तक विस्तारित **ग्रैंड ट्रंक रोड** का पुनर्निर्माण एवं विस्तार किया तथा प्रत्येक दो कोस पर **सराय** का निर्माण करवाया। इन सरायों में हिंदू और मुस्लिम, दोनों यात्रियों के लिये सुविधाएँ उपलब्ध थीं। कई सराय आगे चलकर **कस्बों (बाज़ार नगरों)** में विकसित हो गईं। **अत: कथन 1 सही है।**
- शेरशाह धार्मिक उदारता की दृष्टि से ऐसा शासक नहीं था, जिसने भेदभावपूर्ण प्रथाओं को समाप्त किया हो। उसके शासनकाल में **जज़िया जारी रहा** तथा उसने अपने कुलीन तंत्र (Nobility) को लगभग पूरी तरह अफगानों तक सीमित रखा, जिससे सूर राज्य एक अफगान जनजातीय संस्था के रूप में बना रहा। इसमें वास्तविक परिवर्तन **अकबर** के समय आया। **अत: कथन 2 सही नहीं है।**

91. (c)

व्याख्या: पानीपत (1526) और **खानवा (1527)** की बाबर की विजयों के बाद भी अफगान, मुगल सत्ता के लिये गंभीर चुनौती बने रहे।

- **नुसरत शाह (बंगाल)** के समर्थन से वे पूर्वी उत्तर प्रदेश और बिहार में पुन: संगठित हुए और इब्राहिम लोदी के भाई **महमूद लोदी** के नेतृत्व में अपनी शक्ति पुन: स्थापित करने का प्रयास किया। इससे बाबर का पूर्वी अभियान और 1529 का **घाघरा का युद्ध** हुआ।
- लोदी के पराजित होने के बाद अफगान पूरी तरह मुगल शासन के अधीन नहीं आए। **पूर्वी उत्तर प्रदेश** अफगान सरदारों के हाथ में रहा तथा **महमूद लोदी** के बिहार पहुँचने पर उनका प्रतिरोध और प्रबल हो गया।
  - उसे नेतृत्वकर्त्ता के रूप में सम्मानित किया गया तथा अफगान प्रतिरोध प्रबल हुआ। **अत: कथन 1 सही है।**

मुखर्जी नगर | करोल बाग | नोएडा | प्रयागराज | जयपुर | लखनऊ | इंदौर | राँची | पटना
641, प्रथम तल, डॉ. मुखर्जी नगर, दिल्ली
Phone: 8750187501 :: Call: 011-47532596 (+91) 8130392354-56 -59
E-mail: drishtiacademy@gmail.com, Website: drishtiias.com, Facebook : drishtiIAS.c facebook.com drishtithevisionfoundation
Copyright – Drishti The Vision Foundation
Only For Premium Members - Join Now

https://delhiupscmaterial.in/

- वर्ष 1529 में **बाबर ने पूर्व की ओर अभियान** किया तथा **अफगान व बंगाल की संयुक्त सेना** के साथ घाघरा का युद्ध किया।
  - यद्यपि बाबर नदी पार कर अपने प्रतिरोधी को पीछे हटने पर विवश करने में सफल हुआ, परंतु वह निर्णायक विजय प्राप्त नहीं कर सका।
  - अफगान प्रतिरोध समाप्त नहीं हुआ और बाबर ने अफगान सरदारों तथा नुसरत शाह दोनों से **समझौते** कर लिये। **अत: कथन 2 सही नहीं है।**

92. (d)

व्याख्या: वर्ष **1572** में गुजरात पर अकबर की विजय के उपरांत जब वह आगरा वापस आए तो विद्रोह भड़क उठा।

- इस विद्रोह का नेतृत्व इख्तियार उल मुल्क और मोहम्मद हुसैन मिर्ज़ा ने किया था। **अत: विकल्प (d) सही है।**
- अकबर ने तुरंत प्रतिक्रिया दी, दस दिनों में अहमदाबाद पहुँचकर विद्रोह को प्रभावी ढंग से दबा दिया।

93. (b)

व्याख्या: रज़िया (1236-40 ई.): अपने शासनकाल के अंतिम वर्षों में इल्तुतमिश को उत्तराधिकार संकट का सामना करना पड़ा, क्योंकि उसे अपने किसी भी पुत्र में शासन की योग्यता नहीं दिखाई दी। उसकी राजनीतिक एवं प्रशासनिक क्षमताओं को पहचानते हुए इल्तुतमिश ने अपनी पुत्री रज़िया को उत्तराधिकारी के रूप में नामित किया। इल्तुतमिश की मृत्यु के उपरांत उसका पुत्र रुकनुद्दीन फिरोज़ सैन्य समर्थन के बल पर सुल्तान बना, किंतु शीघ्र ही जनता और कुछ प्रभावशाली सरदारों के समर्थन से रज़िया ने सत्ता पर अधिकार कर लिया।

- **नसीरुद्दीन महमूद (1246-66ई.):** रज़िया की मृत्यु के पश्चात् चहलगानी (चालीस तुर्की सरदारों का समूह) ने सत्ता में प्रभुत्व स्थापित कर लिया और बहराम शाह एवं मसूद शाह जैसे सुल्तानों को मनमाने ढंग से गद्दी पर बिठाया और हटाया। वर्ष 1246 में चहलगानी के एक सदस्य उलुघ खाँ (जो बाद में बलबन के नाम से प्रसिद्ध हुआ) ने इल्तुतमिश के किशोर एवं अनुभवहीन पौत्र नसीरुद्दीन महमूद को सुल्तान घोषित किया और स्वयं नायब (उप-शासक) बनकर वास्तविक सत्ता अपने हाथ में ले ली।
- **बलबन (1266-87 ई.):** सुल्तान और तुर्की सरदारों के बीच संघर्ष तब तक चलता रहा, जब तक कि उलुघ खाँ ने धीरे-धीरे समस्त सत्ता अपने अधीन नहीं कर ली और अंतत: वर्ष 1266 ई. में स्वयं सुल्तान बन बैठा। यद्यपि वह गद्दी पर आसीन हो गया, परंतु सुल्तान बनने के बाद भी उसकी स्थिति प्रारंभ में अस्थिर रही और उसे सत्ता को स्थायित्व प्रदान करने के लिये कठोर उपाय अपनाने पड़े।
- **कैमूर:** बलबन की मृत्यु के पश्चात् वर्ष 1287 ई. में सरदारों ने उसके पोते कैकुबाद (Kaiquabad) को सुल्तान नियुक्त किया, किंतु उसका शासनकाल अत्यल्प रहा, क्योंकि शीघ्र ही उसके पुत्र कैमूर ने गद्दी सँभाली, जिसका शासन केवल तीन माह से कुछ अधिक समय तक ही चला।

  अत: विकल्प (b) सही है।

94. (a)

व्याख्या: इक्ता शब्द अरबी मूल का है और यह प्रारंभिक इस्लामी दुनिया में प्रचलित एक संस्था को संदर्भित करता था। यह व्यवस्था राज्य को प्रदान की गई सेवाओं के प्रतिफल स्वरूप एक प्रकार के पुरस्कार के रूप में कार्य करती थी।

- खिलाफत के प्रशासन में इक्ता प्रणाली का उपयोग शासकीय कार्यों के वित्तपोषण तथा नागरिक एवं सैन्य अधिकारियों को वेतन देने के लिये किया जाता था।
- इक्ता का अनुदान केवल राजस्व वसूली के अधिकार प्रदान करता था, भूमि पर स्वामित्व नहीं। यद्यपि इक्ता प्रारंभ में गैर-वंशानुगत थी, समय के साथ विशेषकर फिरोज़ शाह तुगलक के शासनकाल में इक्ता धारकों ने उन्हें वंशानुगत संपत्ति के रूप में ग्रहण करना आरंभ कर दिया।
- इल्तुतमिश ने नवीन विजित क्षेत्रों पर अधिक सुदृढ़ प्रशासनिक नियंत्रण स्थापित करने के लिये इक्ताओं का वितरण किया।
- इक्तादार न केवल राजस्व एकत्रित करते थे बल्कि सैनिकों की व्यवस्था करते थे और अपने अधिकार-क्षेत्र में कानून व्यवस्था बनाए रखने का दायित्व भी निभाते थे—इस प्रकार वे दिल्ली सल्तनत की सत्ता को मज़बूती प्रदान करते थे।

  अत: विकल्प (a) सही है।

95. (a)

व्याख्या: 1173 ईस्वी में, शहाबुद्दीन मुहम्मद, जिन्हें मुहम्मद गौरी (1173–1206 ई.) के नाम से जाना जाता है, ने गज़नी की गद्दी सँभाली।

- मुहम्मद गौरी ने **1175 ईस्वी** में अपना पहला अभियान प्रारंभ किया, जिसका लक्ष्य मुल्तान था, जिसे उसने वहाँ के शासक से सफलतापूर्वक जीत लिया। इसी अभियान के दौरान उसने भट्टी राजपूतों से उच्छ पर भी अधिकार कर लिया। **1178 ईस्वी** में उसने गुजरात पर चढ़ाई की, परंतु अन्हिलवाड़ के युद्ध में उसे चालुक्य शासक भीम द्वितीय से पराजय का सामना करना पड़ा।
- इसके पश्चात् उसने पंजाब स्थित गज़नवी क्षेत्रों (Ghaznavid Territories) के विरुद्ध अभियान चलाया, जिसके परिणामस्वरूप **1179-80 ई.** में पेशावर तथा **1186 ई.** में लाहौर पर विजय प्राप्त की। **अत: विकल्प (a) सही है।**

641, First Floor, Mukherjee Nagar, Delhi-110009 | Website: drishtiIAS.com
Phone: 8750187501 :: e-mail: drishtiacademy@gmail.com, Website: drishtiias.com, Facebook : facebook.com drishtithevisionfoundation
Copyright – Drishti The Vision Foundation
Only For Premium Members - Join Now

https://delhiupscmaterial.in/

96. (d)

व्याख्या: सूफीवाद इस्लामी धार्मिक चिंतन की आध्यात्मिक और रहस्यवादी धारा को दर्शाता है। **11वीं शताब्दी** तक यह एक सुसंगठित आध्यात्मिक आंदोलन के रूप में उभर चुका था। सूफियों ने एक सूफी पीर के मार्गदर्शन में आध्यात्मिक पथ का अनुसरण करते हुए ईश्वर से प्रत्यक्ष साक्षात्कार प्राप्त करने के महत्त्व पर बल दिया।

- चिश्ती संप्रदाय की भारत में स्थापना मुइनुद्दीन चिश्ती द्वारा की गई, जिनके विषय में यह माना जाता है कि वे मुइज़ुद्दीन मुहम्मद गोरी के आक्रमण के पश्चात् भारत आए। वे वर्ष 1206 में अजमेर में स्थायी रूप से बस गए।
- सुहरावर्दी सिलसिला की स्थापना शिहाबुद्दीन सुहरावर्दी ने बगदाद में की थी, जिसे भारत में बहाउद्दीन ज़कारिया ने स्थापित किया। उन्होंने इस संप्रदाय की स्थापना मुल्तान में की, जो उस समय कुबाचा के अधीन था।
- भारत में नक्शबंदी संप्रदाय की नींव ख्वाजा बहाउद्दीन नक्शबंदी द्वारा रखी गई। इस सिलसिले के सूफियों ने आरंभ से ही शरीयत के कठोर पालन पर बल दिया और धार्मिक प्रथाओं में किसी भी प्रकार के नवाचार (बिदअत) का कठोर विरोध किया। उनके उत्तराधिकारी शेख बाकी बिल्लाह दिल्ली के निकट आकर बस गए और उनके प्रमुख शिष्य शेख अहमद सरहिंदी ने इस्लाम को 'उदारवादी' एवं 'गैर-इस्लामी' प्रथाओं से शुद्ध करने हेतु सुधार आंदोलन चलाया।
- कादिरी सिलसिले ने पंजाब क्षेत्र में विशेष लोकप्रियता प्राप्त की। शेख अब्दुल कादिर एवं उनके पुत्र अकबर के शासनकाल में मुगलों के समर्थक माने जाते थे। इस संप्रदाय के पीरों ने वहदत-उल-वजूद (अस्तित्व की एकता) के दर्शन को प्रतिष्ठित किया।
- निज़ामुद्दीन औलिया सल्तनत काल के सबसे प्रसिद्ध चिश्ती सूफी संत थे। वे **14वीं शताब्दी** में राजनीतिक परिवर्तन और अस्थिरता के कालखंड में सक्रिय रहे।

अतः विकल्प (d) सही है।

97. (c)

व्याख्या: फिरोज़ शाह तुगलक (1351–1388) को बुनियादी ढाँचे के विकास हेतु उनके प्रयासों के लिये जाना जाता है, जिसमें जौनपुर और फिरोज़ाबाद जैसे नगरों की स्थापना शामिल है।

- उन्होंने दीवान-ए-खैरात (धर्मार्थ कार्यालय) और दीवान-ए-बंदगान (गुलामों का विभाग) जैसी संस्थाएँ स्थापित कीं तथा व्यापारियों और यात्रियों की सुविधा के लिये सराय (विश्रामगृह) का निर्माण कराया।

अतः विकल्प (c) सही है।

98. (d)

व्याख्या: चतुष्पथी या टोल बिहार और बंगाल में **उच्च शिक्षा** के पारंपरिक केंद्र थे, जो प्राचीन और मध्यकालीन भारत की औपचारिक शिक्षा प्रणाली में प्रमुख भूमिका निभाते थे।

- ये संस्थान **उन्नत शिक्षा प्रदान करते थे**, विशेष रूप से **संस्कृत साहित्य और दर्शनशास्त्र में। ये वैदिक और बौद्ध** दोनों काल में प्रमुख थे और विशिष्ट विद्यालयों की तरह कार्य करते थे। **अतः विकल्प (d) सही है।**

99. (a)

व्याख्या: प्लासी का युद्ध जून **1757 में आलमगीर द्वितीय** के शासनकाल के दौरान लड़ा गया था, जिसने **1754 से 1758 तक शासन** किया था। **अतः कथन 1 सही है।**

- **शाह आलम द्वितीय,** जिन्होंने **1759 से 1806 तक शासन किया**, अपने शासनकाल में दो प्रमुख घटनाओं के साक्षी रहे- **पानीपत का तृतीय युद्ध (1761)** और **बक्सर का युद्ध (1764)।** दोनों ही लड़ाइयों ने मुगल राजनीतिक शक्ति के पतन और ब्रिटिश प्रभाव के उदय को महत्त्वपूर्ण रूप से प्रभावित किया। **अतः कथन 2 सही है।**

100. (b)

व्याख्या: जहाँगीर के शासनकाल में मुगल चित्रकला ने **उच्च स्तर की प्रकृतिवादिता प्राप्त** की। यह चित्रकलाओं की पृष्ठभूमि में **प्रकृति के परिपक्व चित्रण**, जैसे **वृक्ष, पक्षी, नदियाँ और झरने से स्पष्ट है। जहाँगीर ने यथार्थवादी चित्रण और परिष्कृत विवरण पर भी ज़ोर दिया, जिससे यह काल प्रकृतिवादी कलात्मक विकास** की पहचान बन गया। **अतः कथन 1 सही है।**

- इस युग की मुगल चित्रकलाएँ प्रायः **सहयोगात्मक कृतियाँ होती थीं**, जिनमें **दो या चार चित्रकार एक ही कृति में योगदान करते थे। इस टीम-आधारित प्रयास ने विशेषज्ञों को आकृतियों, पृष्ठभूमि और सीमाओं** जैसे विशिष्ट पहलुओं पर कार्य करने का अवसर दिया, जिससे सटीकता और कलात्मक समृद्धि दोनों में वृद्धि हुई। **अतः कथन 2 सही है।**

101. (b)

व्याख्या: प्रारंभिक मध्यकालीन भारतीय वास्तुकला में प्रयुक्त प्रमुख मेहराब (arch) **नुकीला** था। **यह नुकीली** मेहराबदार **शैली** इंडो-इस्लामिक वास्तुकला की पहचान थी, जो ऊर्ध्वाधरता और संरचनात्मक मज़बूती पर ज़ोर देती थी। **असली मेहराब**, जो वौसॉइर (पच्चर के आकार के पत्थरों) से बना था, इन नुकीले रूपों के निर्माण में सक्षम था। **अतः कथन 1 सही नहीं है।**

मुखर्जी नगर | करोल बाग | नोएडा | प्रयागराज | जयपुर | लखनऊ | इंदौर | राँची | पटना
641, प्रथम तल, डॉ. मुखर्जी नगर, दिल्ली-110009
Phone: 8750187501 :: Call: 011-47532596 (+91) 8130392354-56 -59
E-mail: drishtiacademy@gmail.com, Website: drishtiias.com, Facebook : drishtiIAS.c facebook.com drishtithevisionfoundation
Copyright – Drishti The Vision Foundation
Only For Premium Members - Join Now

https://delhiupscmaterial.in/

- **14वीं शताब्दी** के दौरान, **तुगलक वंश ने** एक संरचनात्मक नवाचार प्रस्तुत किया, जिसे **चार-केंद्रित मेहराब** के रूप में जाना जाता है, जो पहले के नुकीले संस्करणों से अलग एक चपटा मेहराब था। **अत: कथन 2 सही है।**
- **इस काल में दीवारों और सतहों पर प्लास्टर करने के लिये जिप्सम** का व्यापक रूप से उपयोग किया जाता था, क्योंकि यह चिकना होता था और इसे लगाना आसान होता था। हालाँकि **चूने के प्लास्टर** का उपयोग पहले से ही होता था, लेकिन आमतौर पर इसका उपयोग **पानी से जुड़ी विशिष्ट संरचनाओं** जैसे छतों, नालियों और नहरों में रिसाव को रोकने के लिये किया जाता था। **अत: कथन 3 सही है।**

102. (b)

व्याख्या: सत्ता में आने से पहले **अलाउद्दीन खिलजी** ने अपने चाचा और ससुर **जलालुद्दीन खिलजी** के अधीन काम किया था।

- सत्ता के संघर्ष में जलालुद्दीन का समर्थन करने के पुरस्कार के रूप में अलाउद्दीन को अमीर-ए-तुज़ुक नियुक्त किया गया, जिसका अर्थ है **समारोह का संचालक** (Ma er of Ceremonies)।
- इस पद में सुल्तान के दरबार **रबारी अनुष्ठानों, शाही प्रोटोकॉल और औपचारिक कार्यों का प्रबंधन** शामिल था।

अत: विकल्प (b) सही है।

103. (d)

व्याख्या: 1303 ई. में, अलाउद्दीन ने राजपूताना के एक शक्तिशाली राज्य चित्तौड़ पर घेरा डाला। कुछ विद्वानों के अनुसार, अलाउद्दीन ने चित्तौड़ पर इसलिये आक्रमण किया, क्योंकि वह राजा रतन सिंह की सुंदर रानी पद्मिनी को पाने के लिये लालायित था।

- **1303 ई.** में चित्तौड़ पर कब्ज़ा करने के बाद अलाउद्दीन खिलजी ने अपने बेटे **खिज्र खान** के सम्मान में **इसका नाम खिज्राबाद** रख दिया।

अत: विकल्प (d) सही है।

104. (a)

व्याख्या: जहाँदार शाह (1712–1713): वह **ज़ुल्फिकार खान** के समर्थन से सम्राट बने, जिन्हें **वज़ीर** (प्रधानमंत्री) नियुक्त किया गया। ज़ुल्फिकार ने साम्राज्य की वित्तीय स्थिति सुधारने के लिये **इज़ारा प्रणाली** (एक राजस्व खेती प्रणाली) की शुरुआत की। जहाँदार शाह के शासनकाल में **जज़िया कर समाप्त** कर दिया गया, जो धार्मिक सहिष्णुता की ओर संकेत करता है।

- **फर्रुखसियर (1713–1719):** उसने **सय्यद बंधुओं** अब्दुल्ला खान और हुसैन अली की सहायता से जहाँदार शाह को मारकर सिंहासन प्राप्त किया, जिन्हें **"किंग मेकर्स"** कहा जाता था। उसने **धार्मिक सहिष्णुता** की नीति जारी रखी और **जजिया तथा तीर्थ कर** दोनों को समाप्त कर दिया। वर्ष 1717 में, उसने **अंग्रेज़ों** को **फरमान (शाही आदेश)** जारी किये, जिनसे उन्हें व्यापारिक विशेषाधिकार प्राप्त हुए।
- **रफी-उद-दराजात (1719):** वह मुगल सम्राटों में **सबसे कम समय** तक **(28 फरवरी से 4 जून, 1719 तक)** शासन करने वाला शासक था। राजनीतिक अस्थिरता के कारण उसका शासन महत्त्वहीन और अल्पकालिक रहा।
- **अहमद शाह (1748-1754):** अहमद शाह एक अक्षम शासक सिद्ध हुआ और उसने सत्ता अपनी माँ उधमबाई (किबला-ए-आलम) को सौंप दी। विवेकहीन उधमबाई ने अपने जार (अवैध अंतरंग संबंधी) जावेद खान एक प्रभुत्वशाली किन्नर, के प्रभाव में शासन किया। जिससे मुगल दरबार और अधिक दुर्बल हो गया। **अत: विकल्प (a) सही है।**

105. (d)

व्याख्या: मलिक सरवर ख्वाजा जहाँ ने सन् 1394 में शर्की वंश की स्थापना की और उन्हें **"मलिक-अल-शर्की" (पूरब का स्वामी)** की उपाधि से सम्मानित किया गया, जो उनके पूर्वी प्रांतों पर शासन को दर्शाती है। **अत: विकल्प (d) सही है।**

- उनकी मृत्यु के बाद सन् 1399 में उनके दत्तक पुत्र मलिक मुबारक करनफल ने मुबारक शाह के रूप में उनका उत्तराधिकार सँभाला।
- शर्की शासकों के अधीन जौनपुर शिक्षा, कला और वाणिज्य का प्रमुख केंद्र बन गया तथा उसे **सिराज-ए-हिंद (पूरब का दीपक)** की उपाधि प्राप्त हुई।
- अंतत: सन् **1484** में दिल्ली के सुल्तान बहलोल लोदी ने जौनपुर को अपने अधीन कर दिल्ली सल्तनत में मिला लिया।

106. (c)

व्याख्या: दिल्ली सल्तनत के अधिकारी:

- **बरिद-ए-ममालिक: गुप्तचर और सूचना विभाग के प्रमुख** के रूप में कार्य करता था।
- **शिकदार: शिक** (एक प्रादेशिक इकाई) में **कानून और व्यवस्था** बनाए रखने के लिये ज़िम्मेदार था। वह **आपराधिक न्याय, सैन्य कार्यों, राजस्व संग्रह और स्थानीय विद्रोहों** को **नियंत्रित** करने में सूबेदार की सहायता करता था। साथ ही, वह **परगनों** की देख-रेख भी करता था।
- **फौजदार:** शिकदार के समान कार्य करता था तथा प्राय: स्थानीय अधिकारियों जैसे **काज़ी, आमिल और अमीन** के साथ समन्वय में कार्य करता था।
- **कोतवाल:** फौजदार के अधिकार क्षेत्र में कार्य करता था और मुख्यत: नगरों में **कानून और व्यवस्था** बनाए रखने के लिये ज़िम्मेदार था।

641, First Floor, Mukherjee Nagar, Delhi-110009 :: 011-47532596, 87501 87501 :: www.drishtiIAS.com
Phone: 8750187501 :: e-mail: drishtiacademy@gmail.com, Website: drishtiias.com, Facebook : facebook.com drishtithevisionfoundation
Copyright – Drishti The Vision Foundation
Only For Premium Members - Join Now

https://delhiupscmaterial.in/

- **काज़ी**: एक **सिविल जज** और **विधिक सलाहकार** के रूप में कार्य करता था, जो दीवानी मामलों को देखता एवं इस्लामी कानून की व्याख्या करता था।
- **आमिल**: प्रांतों में **भू-राजस्व की वसूली** का कार्य करता था।
- **अमीन**: **भूमि मापन** का उत्तरदायी था, विशेष रूप से **सिकंदर लोदी** के शासनकाल में इसका उल्लेख मिलता है। **अत: विकल्प (c) सही है।**

107. (b)

व्याख्या: मिहिरभोज, जिन्हें **भोज प्रथम** (836–885 ईस्वी) के नाम से भी जाना जाता है, **प्रतिहार वंश** के सबसे प्रमुख शासक माने जाते हैं। **अत: कथन 1 सही नहीं है।**

- उन्होंने **कन्नौज** को अपनी राजधानी बनाया और वे **विष्णु** के परम भक्त थे, जिन्होंने देवता के सम्मान में **वराह** तथा **प्रभास** जैसी उपाधियाँ धारण कीं।
- मिहिरभोज की उपलब्धियों का उल्लेख **ग्वालियर प्रशस्ति शिलालेख** में मिलता है। **अत: कथन 2 सही है।**

108. (d)

व्याख्या: इटालवी यात्री निकोलो कॉन्टी भारत आया था जब विजयनगर साम्राज्य पर **संगम वंश** के प्रमुख शासक **देवराय प्रथम** का शासन था। संगम वंश ने 1336 से 1485 ईस्वी तक विजयनगर साम्राज्य पर शासन किया। **अत: विकल्प (d) सही है।**

- हाल ही में बंगलूरू में देवराय प्रथम (शासनकाल 1406–1422 ईस्वी) के राज्याभिषेक से संबंधित **15वीं शताब्दी की ताम्रपत्रियाँ** मिली हैं, जो उनके शासन के बारे में महत्त्वपूर्ण जानकारी प्रदान करती हैं। ये **ताम्रपत्र शक 1328 (1406 ईस्वी)** की हैं और **संस्कृत, कन्नड़ तथा नागरी लिपियों** में अंकित हैं। विशेष बात यह है कि इन पर विजयनगर साम्राज्य से प्रचलित **वराह प्रतीक** के बजाय **वामन मुहर** अंकित है।
- **देवराय प्रथम** अपने प्रशासनिक कौशल और कला व वास्तुकला के संरक्षण के लिये प्रसिद्ध हैं।

109. (c)

व्याख्या: सआदत अली खान (बुरहान-उल-मुल्क)-1722: वर्ष 1722 में अवध के सूबेदार नियुक्त हुए। सआदत अली खान ने मुगल साम्राज्य के पतन के बाद अवध को एक स्वतंत्र राज्य के रूप में स्थापित किया। उन्होंने किसानों को ज़मींदारों के शोषण से बचाने के लिये नई भू-राजस्व और पट्टा प्रणाली लागू की। वे एक साथ सूबेदारी, दीवानी और फौजदारी के पदों पर आसीन थे।

- **सफदर जंग- 1739:** वर्ष 1739 में सआदत अली खान के उत्तराधिकारी बने। वे अवध के दूसरे नवाब थे। उन्हें मुगल साम्राज्य का वज़ीर नियुक्त किया गया और इलाहाबाद प्रांत का प्रभार भी मिला।
- **शुजा-उद-दौला- 1754:** वर्ष 1754 में अवध के नवाब बने। 1764 के बक्सर के युद्ध में उन्होंने मीर कासिम के साथ मिलकर ईस्ट इंडिया कंपनी का सामना किया। बाद में वर्ष 1773 में वॉरेन हेस्टिंग्स के साथ बनारस की संधि पर हस्ताक्षर किये। वर्ष 1774 में अंग्रेज़ों की सहायता से रोहिलखंड को अवध में मिलाया गया। वर्ष 1775 में फैज़ाबाद में उनकी मृत्यु हुई और गुलाब बाड़ी में उनको दफन किया गया।
- **आसफ-उद-दौला-1775:** शुजा-उद-दौला की मृत्यु के बाद वर्ष 1775 में नवाब बने। उनके शासनकाल में अवध की राजधानी फैज़ाबाद से लखनऊ स्थानांतरित हुई, जिससे क्षेत्र में सांस्कृतिक और राजनीतिक विकास का नया दौर शुरू हुआ।

अत: विकल्प (c) सही है।

110. (d)

व्याख्या: गियासुद्दीन तुगलक, जिन्हें मूल रूप से गाज़ी मलिक कहा जाता था, ने 1320 ईस्वी में तुगलक वंश की स्थापना की और सिंहासन ग्रहण किया। **अत: कथन 1 सही है।**

- उनका शासन अल्पकालिक रहा और 1325 ईस्वी में समाप्त हो गया।
- उन्हें **तुगलकाबाद** नगर के निर्माण का श्रेय दिया जाता है, जिसे एक किलेबंद गढ़ और राजधानी के रूप में स्थापित किया गया था।
- मुहम्मद बिन तुगलक 1325 ईस्वी में अपने पिता गयासुद्दीन तुगलक का उत्तराधिकारी बना।
- उनका **साम्राज्य दिल्ली सुल्तानों में सबसे बड़ा** था। उन्हें **जहाँपनाह नामक शाही नगर और बेगमपुरी मस्जिद** के निर्माण के लिये भी जाना जाता है। **अत: कथन 2 सही है।**

111. (d)

व्याख्या: सल्तनत काल में सैनिकों द्वारा लूट के माल को 'गनीम' कहा जाता था। **अत: विकल्प (d) सही है।**

112. (b)

व्याख्या: 1221 ई. में, मंगोल शासक **चंगेज खान ख्वारिज्मी साम्राज्य** के अंतिम शासक **जलालुद्दीन मिंगबर्नु का** पीछा करते हुए **भारत की उत्तर-पश्चिमी सीमा पर** पहुँचा।

- उस समय दिल्ली सल्तनत पर **इल्तुतमिश** (1211-1236 ईस्वी) का शासन था। जलालुद्दीन ने भारत में शरण मांगी, लेकिन इल्तुतमिश ने बुद्धिमानी से **उसे शरण देने से इनकार कर दिया,** जिससे मंगोलों के संभावित आक्रमण को टाला जा सके।

Copyright – Drishti The Vision Foundation
Only For Premium Members - Join Now

https://delhiupscmaterial.in/

- परिणामस्वरूप चंगेज खान भारत के भीतर आगे नहीं बढ़ा और दिल्ली सल्तनत प्रत्यक्ष मंगोल आक्रमण से सुरक्षित रही।

अत: विकल्प (B) सही है।

113. (b)

व्याख्या: कुतुब मीनार का निर्माण कुतुबुद्दीन ऐबक ने लगभग **1199 ई.** में प्रारंभ कराया, किंतु वे केवल प्रथम तल ही पूर्ण करा सके।

- उनके उत्तराधिकारी **इल्तुतमिश** ने तेरहवीं शताब्दी की शुरुआत में इसमें **तीन और मंज़िलें जोड़कर** संरचना को लगभग पूर्ण किया।
- बाद में बिजली गिरने से मीनार क्षतिग्रस्त हो गई, जिसकी मरम्मत **फिरोज़ शाह तुगलक** ने चौदहवीं शताब्दी में करवाई तथा **शीर्ष मंज़िल का पुनर्निर्माण कराया।**
- **अलाउद्दीन खिलजी का कुतुब मीनार के निर्माण या मरम्मत से प्रत्यक्ष संबंध नहीं था;** उन्होंने इसके समीप एक विशाल नई मीनार **'अलाई मीनार'** बनवाने का प्रयास किया था।

अत: विकल्प (b) सही है।

114. (b)

व्याख्या: कुतुबुद्दीन ऐबक की मृत्यु वर्ष 1210 में चौगान (पोलो) खेलते समय घोड़े से गिरने के कारण हुई थी। किंतु, यह घटना **लाहौर में हुई थी,** दिल्ली में नहीं। **अत: कथन 1 सही नहीं है।**

- ऐबक की मृत्यु के बाद **इल्तुतमिश** प्रारंभिक सल्तनत का सबसे शक्तिशाली शासक बनकर उभरा। जब वह सत्ता में आया, तब सल्तनत राजनीतिक रूप से **विखंडित** थी। मुल्तान–लाहौर में **नासिरुद्दीन कुबाचा** तथा बंगाल–बिहार में **अली मर्दान खिलजी** जैसे प्रांतीय शासकों ने स्वतंत्रता की घोषणा कर दी थी, जबकि अनेक **राजपूत राज्यों** ने भी पुन: स्वायत्तता प्राप्त कर ली थी।
- इल्तुतमिश ने अपने प्रतिद्वंद्वियों को पराजित किया, महत्त्वपूर्ण क्षेत्रों पर पुन: नियंत्रण स्थापित किया तथा सल्तनत के प्रशासन को स्थिर किया। इन उपलब्धियों के कारण उसे **उत्तरी भारत में तुर्की शासन का वास्तविक समेकक** माना जाता है। **अत: कथन 2 सही है।**

115. (c)

व्याख्या: फिरोज़ शाह तुगलक अपने कल्याणकारी कार्यों के लिये प्रसिद्ध था। उसने **दार-उल-शफा की स्थापना की,** जो एक **निशुल्क धर्मार्थ अस्पताल के रूप में कार्य करता था,** जहाँ निशुल्क उपचार प्रदान किया जाता था और योग्य **हकीमों को** रोगियों की देखभाल के लिये नियुक्त किया जाता था। **अत: कथन 1 सही है।**

- फिरोज़ शाह तुगलक के पास भी बड़ी संख्या में दास थे और उसकी देखरेख, निगरानी एवं प्रबंधन के लिये उसने ***दीवान-ए-बंदगान*** **नामक एक अलग विभाग** स्थापित किया। **अत: कथन 2 सही है।**
- यह विभाग दासों के **भरण-पोषण, शिक्षा तथा राज्य सेवा में नियुक्ति** के लिये उत्तरदायी था।

116. (b)

व्याख्या: इब्न बतूता मोरक्को का प्रसिद्ध यात्री था, जिसने **1333–1345 ई.** के बीच **मुहम्मद बिन तुगलक** के शासनकाल में भारत की यात्रा की। उसका यात्रा-वृत्तांत दिल्ली सल्तनत के प्रशासन तथा समाज के बारे में महत्त्वपूर्ण जानकारी प्रदान करता है।

- **अब्दुर रज़्ज़ाक** फारस का राजदूत था, जिसने **1443–1445 ई.** के दौरान **विजयनगर साम्राज्य** की यात्रा की और उसकी समृद्धि, बाज़ारों तथा राजदरबार का विस्तृत वर्णन किया।
- **अफानासी निकितिन** रूस का एक व्यापारी यात्री था, जिसने **1470–1474 ई.** के बीच भारत की यात्रा की। उसकी प्रसिद्ध रचना **"वॉयेज़ बियॉन्ड थ्री सीज़"** भारत की अर्थव्यवस्था तथा सामाजिक जीवन के बारे में जानकारी देती है।
- **डोमिंगो पायस** पुर्तगाल का यात्री था, जिसने सोलहवीं शताब्दी के प्रारंभ (लगभग 1520 के दशक) में विजयनगर राज्य की यात्रा की और उसकी राजनीतिक शक्ति तथा शहरी जीवन का विस्तृत विवरण प्रस्तुत किया।

अत: विकल्प (b) सही है।

117. (c)

व्याख्या: कंधार मुगल साम्राज्य, **फारस** और **मध्य एशिया** के मध्य स्थित एक अत्यंत महत्त्वपूर्ण **सामरिक केंद्र** था। यह भारत को उसके उत्तर-पश्चिम के क्षेत्रों से जोड़ने वाले व्यापार मार्गों और सैन्य गतिविधियों के लिये एक महत्त्वपूर्ण प्रवेश द्वार के रूप में कार्य करता था।

- अपनी रणनीतिक महत्ता के कारण कंधार प्राय: **मुगल साम्राज्य** और फारस के **सफवी साम्राज्य के बीच संघर्ष का केंद्र बिंदु रहा।** इसलिये, राजनयिक संबंध बनाए रखने, सीमा सुरक्षा सुनिश्चित करने और भारत, फारस एवं मध्य एशिया के बीच व्यापार को विनियमित करने के लिये कंधार पर नियंत्रण अत्यंत महत्त्वपूर्ण था। **अत: विकल्प (c) सही है।**

118. (c)

व्याख्या: 13वीं शताब्दी में फारसी इतिहासकार **मिन्हाज-ए-सिराज ने दिल्ली सल्तनत** के अधिकार क्षेत्र में आने वाले क्षेत्रों का वर्णन करने के लिये **राजनीतिक अर्थ** में **"हिंदुस्तान"** शब्द का प्रयोग किया था।

- उसके प्रयोग के अनुसार, **हिंदुस्तान मुख्य रूप से उत्तरी क्षेत्रों को संदर्भित करता था,** जैसे :
  - **पंजाब**
  - **हरयाणा**
  - **गंगा-यमुना दोआब**

मुखर्जी नगर | करोल बाग | नोएडा | प्रयागराज | जयपुर | लखनऊ | इंदौर | रांची | पटना
641, First Floor, Mukherjee Nagar, Delhi-110009 | Website: drishtiIAS.com
Phone: 8750187501 :: e-mail: contact@drishtiias.com, Website: drishtiias.com, Facebook : facebook.com drishtithevisionfoundation
E-mail: drishtiacademy@gmail.com, Website:
Copyright – Drishti The Vision Foundation
Only For Premium Members - Join Now

https://delhiupscmaterial.in/

- ये क्षेत्र दिल्ली के सुल्तानों के नियंत्रण वाले **मुख्य प्रदेश** थे।
- इस अवधि के दौरान दक्षिण भारत के क्षेत्र **दिल्ली सल्तनत के नियंत्रण में नहीं थे** इसलिये **मिन्हाज-ए-सिराज की "हिंदुस्तान" की परिभाषा में दक्षिणी क्षेत्रों को शामिल नहीं किया गया था।**
- बाद में, 16वीं शताब्दी के आरंभ में, **बाबर ने "हिंदुस्तान"** शब्द का प्रयोग **व्यापक भौगोलिक और सांस्कृतिक अर्थों** में किया, जिसमें भारतीय उपमहाद्वीप के भूभाग, वनस्पति, जीव-जंतु एवं संस्कृति का उल्लेख किया गया था।

अत: विकल्प (c) सही है।

119. (a)

व्याख्या: अनंगपाल तोमर, तोमर राजपूत वंश से थे और उन्होंने दिल्ली सल्तनत की स्थापना से पहले **बारहवीं शताब्दी में शासन किया था। दिल्ली के** राजनीतिक केंद्र के रूप में प्रारंभिक विकास में उनका महत्त्वपूर्ण योगदान रहा है।

- **कुतुबुद्दीन ऐबक ने 1206 से 1210 ईस्वी तक** शासन किया और दिल्ली सल्तनत की स्थापना करते हुए **मामलुक (गुलाम) वंश** का प्रथम शासक बना।
- **गियासुद्दीन बलबन** ने बाद में **1266 से 1287 ई.** तक शासन किया। उसने सुल्तान की सत्ता को सुदृढ़ किया तथा प्रशासन का पुनर्गठन किया। सुल्तान बनने से पहले वह प्रभावशाली तुर्की अमीरों के समूह **चहलगानी (चालीस का दल)** का सदस्य था।
- **बहलोल लोदी** ने **1451 से 1489 ई.** तक शासन किया और लोदी वंश की स्थापना की, जो मुगल साम्राज्य के उदय से पूर्व दिल्ली सल्तनत का अंतिम शासक वंश था।

अत: विकल्प (a) सही है।

120. (a)

व्याख्या: बारहवीं शताब्दी के उत्तरार्द्ध में उत्तर भारत में **मुहम्मद** गौरी **के अभियानों के दौरान** कई भारतीय शासकों ने उसका सामना किया।

- अजमेर और दिल्ली के **चाहमान शासक पृथ्वीराज चौहान ने तराइन के प्रथम युद्ध (1191) में गौरी से युद्ध किया** एवं उसे परास्त किया। हालाँकि गौरी पुन: लौटा और **तराइन के द्वितीय युद्ध (1192)** में पृथ्वीराज को पराजित कर दिया।
- **कन्नौज के** जयचंद, जो गहड़वाल वंश के शासक थे, ने भी गौरी का विरोध किया, किंतु **चंदावर के युद्ध (1194)** में पराजित हुए।
- **गुजरात के भीम द्वितीय ने** गौरी **के आक्रमण का प्रतिरोध किया और** गुजरात पर आक्रमण करने के प्रयास में गौरी को **कसारदा के युद्ध (1178)** में पराजय का सामना करना पड़ा।

अत: विकल्प (a) सही है।

121. (b)

व्याख्या: अबुल फज़ल और बदायूँनी द्वारा प्रयुक्त शब्द **तौहीद-ए-इलाही** का शाब्दिक अर्थ है **'दिव्य एकेश्वरवाद'**। यह कोई औपचारिक धर्म नहीं था, बल्कि अकबर द्वारा शुरू किया गया एक **सूफी समरूप आध्यात्मिक पंथ** था।

- यह एक **नैतिक और आध्यात्मिक सहचर्य** के रूप में कार्य करता था, जहाँ सम्राट द्वारा चयनित व्यक्तियों को दीक्षा दी जाती थी।
- इस दीक्षा में **सूफी शैली की प्रथाएँ** शामिल थीं, जिनमें **एक सूत्र *(शष्ट)*** का पाठ और व्यक्तिगत भक्ति शामिल थी।
- इसमें **कोई पवित्र ग्रंथ नहीं थे, कोई पुरोहित वर्ग नहीं था, कोई मंदिर नहीं थे और कोई विस्तृत अनुष्ठान नहीं थे**, जो इसे एक संगठित धर्म से अलग बनाते थे।
- इसमें कठोर धार्मिक रीति-रिवाज़ों की बजाय **नैतिक आचरण, भक्ति और मुक्त विचारों** पर बल दिया गया था।

इस प्रकार, तौहीद-ए-इलाही मूलत: **सूफी विचारों से प्रेरित एक आध्यात्मिक पंथ** था, न कि कोई संरचित धर्म या प्रशासनिक प्रणाली।

अत: विकल्प (b) सही है।

122. (c)

व्याख्या: दिल्ली सल्तनत में सैन्य अधिकारियों और अमीरों को प्रशासन हेतु जो क्षेत्र प्रदान किये जाते थे, उन्हें **इक्ता** कहा जाता था। इक्ता के धारक को **मुक्ति (या इक्तादार)** कहा जाता था।

- मुक्ति एक **सैन्य अधिकारी तथा प्रांतीय प्रशासक** दोनों के रूप में कार्य करता था। वह अपने क्षेत्र में विधि-व्यवस्था बनाए रखने तथा प्रशासन संचालित करने के लिये उत्तरदायी होता था। **अत: कथन 1 सही है।**
- मुक्ति इक्ता से राजस्व भी एकत्र करता था और उसी से सैनिकों का वेतन देता तथा अपनी सेना का पालन-पोषण करता था। **अत: कथन 2 सही है।**
- स्वतंत्र क्षेत्रीय शक्तियों के उदय को रोकने के लिये, दिल्ली सल्तनत के शासकों ने यह सुनिश्चित किया कि **इक्ता वंशानुगत न हो और मुक्तियों का नियमित रूप से स्थानांतरण होता रहे।**

123. (b)

व्याख्या: ज़ब्त मुगल काल, विशेषकर **अकबर के शासनकाल में प्रचलित** एक **भू-राजस्व निर्धारण प्रणाली थी। अत: विकल्प (b) सही है।**

मुखर्जी नगर | करोल बाग | नोएडा | प्रयागराज | जयपुर | लखनऊ | इंदौर | राँची | पटना
641, प्रथम तल, डॉ. मुखर्जी नगर, दिल्ली-59
Phone: 8750187501 :: e-mail: group@drishti.in :: Web: DrishtiIAS.com
E-mail: drishtiacademy@gmail.com, Website: drishtiias.com, Facebook : facebook.com drishtithevisionfoundation
Copyright – Drishti The Vision Foundation
Only For Premium Members - Join Now

https://delhiupscmaterial.in/

- प्रत्येक प्रांत को राजस्व क्षेत्रों में विभाजित किया गया था, जिनमें से प्रत्येक में अलग-अलग फसलों के लिये राजस्व दरों की अपनी अनुसूची थी।
- यह प्रणाली उन क्षेत्रों में प्रचलित थी जहाँ मुगल प्रशासक भूमि का सर्वेक्षण कर सकते थे और बहुत सावधानीपूर्वक लेखा-जोखा रख सकते थे। **गुजरात और बंगाल जैसे प्रांतों में यह संभव नहीं था।**
- यह प्रणाली **अकबर द्वारा राजा टोडरमल की सहायता से किये गए राजस्व सुधारों का एक महत्त्वपूर्ण हिस्सा थी।**

124. (c)

व्याख्या: खानवा का युद्ध (1527) बाबर और राणा सांगा के बीच हुआ था, जिसमें बाबर ने राजपूत संघ को पराजित कर उत्तर भारत में मुगल सत्ता को सुदृढ़ किया।

- **चंदेरी का युद्ध (1528)** बाबर और राणा सांगा के सहयोगी राजपूत सरदार **मेदिनी राय** के बीच हुआ। बाबर ने मेदिनी राय को पराजित कर चंदेरी पर अधिकार कर लिया।
- इसके बाद हुमायूँ के शासनकाल में **शेरशाह सूरी** ने **चौसा के युद्ध (1539)** में मुगल सेना को पराजित किया।
- शेरशाह सूरी ने पुन: **कन्नौज के युद्ध (1540)** में **हुमायूँ** को पराजित किया, जिसके परिणामस्वरूप हुमायूँ को अस्थायी रूप से भारत छोड़ना पड़ा और **सूर वंश** का शासन स्थापित हुआ।

अत: विकल्प (c) सही है।

125. (d)

व्याख्या: खजुराहो स्थित **कंदरिया महादेव मंदिर** नागर शैली की मंदिर स्थापत्यकला के उत्कृष्ट उदाहरणों में से एक है।

- इसका निर्माण **चंदेल वंश** के राजा **धंगदेव** के शासनकाल में लगभग **999 ई.** में कराया गया था। **अत: विकल्प (d) सही है।**
- यह मंदिर **भगवान शिव** को समर्पित है और अपनी **मूर्तिकला तथा सूक्ष्म नक्काशी** के लिये प्रसिद्ध है।
- चंदेल शासक मध्य भारत में **मंदिर स्थापत्यकला** के प्रमुख संरक्षक थे।

126. (d)

व्याख्या: दिल्ली की **कुव्वत-उल-इस्लाम मस्जिद** के एक अभिलेख में **अलाउद्दीन खिलजी** को ईश्वर द्वारा चुना गया शासक बताया गया है। उसमें उल्लेख है कि उसमें **मूसा और सुलेमान** जैसे गुण विद्यमान थे, जिन्हें धार्मिक परंपराओं में **बुद्धिमान विधिनिर्माता** तथा **न्यायप्रिय शासक** माना जाता है।

- ऐसे अभिलेखों का उद्देश्य सुल्तान की सत्ता को **दैवी स्वीकृति प्राप्त** दर्शाना तथा प्रजा की दृष्टि में उसकी **वैधता और प्रतिष्ठा** को सुदृढ़ करना था।

अत: विकल्प (d) सही है।

127. (a)

व्याख्या: महमूद गज़नी ने **998 से 1030 ई.** तक गज़नवी साम्राज्य पर शासन किया और **भारतीय उपमहाद्वीप** पर अनेक आक्रमण किये।

- **चोल वंश** के शक्तिशाली शासक **राजेंद्र चोल प्रथम** ने लगभग **1014 से 1044 ईस्वी तक शासन किया।** चूँकि ग्यारहवीं शताब्दी के आरंभ में उनके शासनकाल एक दूसरे से मेल खाते थे, इसलिये **महमूद गज़नी और राजेंद्र चोल प्रथम समकालीन थे।**
- **पृथ्वीराज चौहान ने बारहवीं शताब्दी के उत्तरार्द्ध (लगभग 1175-1192 ईस्वी)** में शासन किया।
- चालुक्य (सोलंकी) वंश के **भीम द्वितीय ने बारहवीं शताब्दी के उत्तरार्द्ध से तेरहवीं शताब्दी के प्रारंभ तक शासन किया।**

अत: विकल्प (a) सही है।

128. (d)

व्याख्या: मध्यकाल में अनेक संगठित **व्यापारी संघों और व्यापारिक समुदायों** ने क्षेत्रीय तथा दूरगामी व्यापार में महत्त्वपूर्ण भूमिका निभाई।

- **मणिग्रामम** दक्षिण भारत का एक प्रमुख **व्यापारी संघ** था, जो विशेष रूप से चोल काल में सक्रिय था और आंतरिक तथा समुद्री व्यापार दोनों में संलग्न था।
- **नानादेशी** एक अन्य महत्त्वपूर्ण व्यापारी संघ था, जिसका अर्थ है- "अनेक देशों के व्यापारी।" यह संघ भारत के विभिन्न क्षेत्रों तथा विदेशी क्षेत्रों के साथ दूरगामी व्यापार में संलग्न था।
- **चेट्टियार** दक्षिण भारत का एक प्रसिद्ध व्यापारिक और साहूकारी समुदाय था, जो समय के साथ व्यापार एवं वित्तीय गतिविधियों में प्रमुख बन गया।

अत: विकल्प (d) सही है।

129. (b)

व्याख्या: हुंडी एक ऐसा लिखित प्रलेख था जिसमें किसी व्यक्ति द्वारा जमा की गई राशि का विवरण होता था। जमा की गई राशि को किसी अन्य स्थान पर उस प्रलेख को प्रस्तुत कर प्राप्त किया जा सकता था।

- इस प्रकार यह **विनिमय-पत्र के समान एक वित्तीय साधन** था, जिसका उपयोग व्यापारियों द्वारा धन प्रेषण तथा व्यापार के वित्तपोषण के लिये किया जाता था।
- इससे व्यापारियों को **नकदी ले जाए बिना लंबी दूरी तक सुरक्षित रूप से धन अंतरित करने में सहायता मिली।**

अत: विकल्प (b) सही है।

मुखर्जी नगर | करोल बाग | नोएडा | प्रयागराज | जयपुर | लखनऊ | इंदौर | रांची | पटना
641, First Floor, Mukherjee Nagar, Delhi-110009 | 011-47532596, 87501 87501 | Website: drishtiIAS.com
Phone: 8750187501 :: e-mail: drishtiacademy@gmail.com, Website: drishtiias.com, Facebook : facebook.com drishtithevisionfoundation
Copyright – Drishti The Vision Foundation
Only For Premium Members - Join Now

https://delhiupscmaterial.in/

130. (c)

व्याख्या: बंजारे प्रमुख व्यापारी **घुमंतू समुदाय थे,** जो लंबी दूरी तक माल का परिवहन करते थे। **अत: कथन 1 सही है।**

- उनके यात्रा करने वाले काफिले को **टांडा** के नाम से जाना जाता था।
- **अलाउद्दीन खिलजी** ने शहरों के बाज़ारों तक अनाज पहुँचाने के लिये बंजारों का उपयोग किया, जिससे अनाज की आपूर्ति बनाए रखने तथा मूल्य नियंत्रण में सहायता मिली। **अत: कथन 2 सही है।**
- **मुगल काल में भी बंजारे सैन्य अभियानों के दौरान सेनाओं को खाद्यान्न उपलब्ध कराते थे,** जिसके लिये वे प्राय: हज़ारों बैलों का उपयोग करते थे।

131. (d)

व्याख्या: फारसी शब्द **"औरंग" का** तात्पर्य **गोदाम या कार्यशाला से था।**

- यह वह **स्थान था जहाँ माल को बिक्री से पहले एकत्र और संगृहीत किया जाता था तथा माल तैयार किया जाता था।**
- **औपनिवेशिक काल के दौरान व्यापार और उत्पादन को व्यवस्थित करने** में ऐसे स्थान महत्त्वपूर्ण थे, विशेषकर वस्त्र उत्पादन में।

अत: विकल्प (d) सही है।

132. (a)

व्याख्या: तराइन का प्रथम युद्ध (1191) मुहम्मद गौरी (जिसे मुइज़ुद्दीन मुहम्मद के नाम से भी जाना जाता है) और पृथ्वीराज चौहान के बीच लड़ा गया था। इस युद्ध में **पृथ्वीराज चौहान ने मुहम्मद गौरी को पराजित किया।** युद्ध के दौरान, गौरी की जान एक **युवक खिलजी अश्वारोही** ने बचाई, जिससे वह पीछे हटकर अपनी सेना को पुनर्गठित कर सका। **अत: कथन 1 सही है।**

- **तराइन का द्वितीय युद्ध (1192)** एक निर्णायक संघर्ष था, जिसमें **पृथ्वीराज चौहान को पराजय का सामना करना पड़ा।** इस युद्ध में **कन्नौज के राजा जयचंद्र ने पृथ्वीराज चौहान का समर्थन नहीं किया।** वास्तव में, **पृथ्वीराज और जयचंद्र के बीच दीर्घकालीन प्रतिद्वंद्विता** थी, जिसके कारण जयचंद्र ने जानबूझकर स्वयं को युद्ध से दूर रखा। **अत: कथन 2 सही नहीं है।**
- तराइन का द्वितीय युद्ध **उत्तर भारत में मुस्लिम शासन की स्थापना की दिशा में एक निर्णायक मोड़** सिद्ध हुआ।

133. (c)

व्याख्या: अमीर खुसरो का वास्तविक नाम **अबुल हसन यमीनुद्दीन खुसरो** था और उनका जन्म **उत्तर प्रदेश के इटावा ज़िले के पटियाली** में हुआ था। वे **13वीं शताब्दी** से संबंधित थे और अपनी कवित्व प्रतिभा तथा वाणी की मधुरता के कारण उन्हें **"तूती-ए-हिंद"** (भारत का तोता) की उपाधि प्राप्त हुई।

- अमीर खुसरो प्रसिद्ध सूफी संत **हज़रत निज़ामुद्दीन औलिया** के शिष्य थे और उनकी साहित्यिक कृतियों में सूफी आध्यात्मिकता की गहन छाप परिलक्षित होती है। उन्होंने **फारसी साहित्य, सूफी भक्ति संगीत** तथा **भारतीय शास्त्रीय परंपराओं** में अमूल्य योगदान दिये।
- खुसरो को **हिंदवी भाषा** के विकास का श्रेय दिया जाता है, जिसे आधुनिक **हिंदी और उर्दू** का पूर्ववर्ती रूप माना जाता है। संगीत के क्षेत्र में वे कई **नए रागों** की रचना तथा **ख्याल** और **तराना** जैसे शास्त्रीय गायन शैलियों की प्रवर्तना के लिये प्रसिद्ध हैं। इनके अतिरिक्त वे **गज़ल** और **कव्वाली** जैसी सूफी संगीत परंपराओं के प्रारंभिक प्रवर्तकों में से माने जाते हैं।
- इतना ही नहीं, पारंपरिक मान्यता के अनुसार अमीर खुसरो ने भारतीय संगीत के दो प्रमुख वाद्ययंत्रों **सितार** और **तबला** का आविष्कार भी किया था।
- राजनीतिक दृष्टि से अमीर खुसरो ने **दिल्ली सल्तनत** के कम-से-कम पाँच शासकों के दरबार में सेवा की,जिनमें **मुइज़उद्दीन कैकुबाद, जलालुद्दीन खिलजी, अलाउद्दीन खिलजी, कुतुबुद्दीन मुबारक शाह** तथा **गयासुद्दीन तुगलक** सम्मिलित हैं। लगभग **पाँच दशकों** तक चले इस दरबारी जीवन में उनकी साहित्यिक विलक्षणता के सम्मानस्वरूप **सुल्तान जलालुद्दीन खिलजी** ने उन्हें **"अमीर"** की उपाधि से सम्मानित किया।
- इस प्रकार अमीर खुसरो न केवल भारतीय उपमहाद्वीप के सांस्कृतिक इतिहास में, बल्कि **सूफी परंपरा, भाषा विकास** और **संगीत शास्त्र** में भी एक अद्वितीय स्थान रखते हैं।

अत: विकल्प (c) सही है।

134. (b)

व्याख्या: मुहम्मद बिन तुगलक (1324-51 ई.) ने दक्षिणी भारत पर बेहतर नियंत्रण रखने के लिये राजधानी को **दिल्ली से दौलताबाद** (दक्कन में) स्थानांतरित करने का प्रयास किया। हालाँकि, इस निर्णय से **भारी कठिनाई हुई** तथा बलपूर्वक कराए गए **पलायन के दौरान अनेक लोगों की मृत्यु** हो गई। अंतत: इस योजना को त्याग दिया गया। **अत: विकल्प (b) सही है।**

- उसने चांदी के सिक्कों के बराबर मूल्य वाले **काँसे और तांबे के सिक्के** प्रचलन में लाए, ताकि कोष की कमी को दूर किया जा सके। हालाँकि, **व्यापक जालसाज़ी** के कारण अर्थव्यवस्था को अत्यधिक नुकसान हुआ और उसे मुद्रा वापस लेनी पड़ी।
- उसने **गंगा-यमुना दोआब** क्षेत्र में अकाल के दौरान भी करों में वृद्धि की। कठोर राजस्व मांगों के कारण किसानों में **विद्रोह और असंतोष** उत्पन्न हुआ।

मुखर्जी नगर | करोल बाग | नोएडा | प्रयागराज | जयपुर | लखनऊ | इंदौर | रांची | पटना
641, प्रथम तल, डॉ. मुखर्जी नगर, दिल्ली-09
Phone: 8750187501 :: Call: 011-47532596 (+91) 8130392354-56 :: e-mail: groupdrishti.in :: Web -59 :: DrishtiIAS.com
E-mail: drishtiacademy@gmail.com, Website: drishtiias.com, Facebook : facebook.com drishtithevisionfoundation
Copyright – Drishti The Vision Foundation
Only For Premium Members - Join Now

https://delhiupscmaterial.in/

- उसने अनेक सैन्य अभियानों का संचालन किया, जिनमें **खुरासान और इराक की असफल सैन्य कार्यवाहियाँ** तथा हिमालय क्षेत्र स्थित **कराचिल की दिशा में किया गया एक महत्त्वाकांक्षी परंतु विनाशकारी अभियान** सम्मिलित था, जिसके परिणामस्वरूप व्यापक जनहानि एवं अत्यधिक संसाधन क्षति हुई।

135. (c)

व्याख्या: दिल्ली सल्तनत के **तुगलक वंश** के अंतिम शासक **नासिरुद्दीन महमूद तुगलक** के शासनकाल में **तैमूर** ने **वर्ष 1398** में भारत पर आक्रमण किया। इस समय तक आंतरिक कलह, विद्रोह और कुप्रशासन के कारण सल्तनत पहले से ही कमज़ोर और खंडित हो चुकी थी। **अत: विकल्प (c) सही है।**

- मध्य एशिया से आने वाले तैमूर ने दिल्ली सल्तनत की दीर्घकालीन समृद्धि को लक्ष्य बनाते हुए इसे एक **लूट अभियान** के रूप में देखा और **विशाल संपदा** पर अधिकार करने के उद्देश्य से आक्रमण किया।
- उस समय मज़बूत **केंद्रीय शासन अथवा संगठित सैन्य प्रतिरोध के अभाव** में तैमूर की सेना **दिल्ली की दुर्बल सेना को आसानी से पराजित करने में सफल** रही और हिंदू-मुस्लिम जनसमूह सहित **दिल्ली की व्यापक जनसंख्या का नृशंस नरसंहार** किया।
- इस आक्रमण ने **दिल्ली सल्तनत को और अधिक कमज़ोर कर दिया,** जिससे उसका लगभग पतन हो गया और क्षेत्रीय शक्तियों के लिये भारत के विभिन्न भागों में स्वतंत्रता का दावा करने का मार्ग प्रशस्त हो गया।

136. (c)

व्याख्या: दीवान-ए-रिसालत धार्मिक मामलों, धार्मिक दान (वक्फ) और विद्वानों तथा धर्मनिष्ठ व्यक्तियों के वज़ीफा संबंधी व्यवस्थाओं से संबंधित था। इसका नेतृत्व **मुख्य सदर** (Chief Sadr) द्वारा किया जाता था, जो सामान्यत: एक प्रमुख **काज़ी** होता था।

- **दीवान-ए-अर्ज़** सैन्य मामलों का विभाग था, जो **सेना में भर्ती, अश्वों की छाप अंकन प्रणाली** (Cavalry Branding), **घोड़ों के पंजीकरण** तथा **सैन्य अभिलेखों के रख-रखाव** की निगरानी करता था।
- **दीवान-ए-इंशा** राजकीय पत्राचार से संबंधित विभाग था। इस विभाग द्वारा शासक और अन्य राज्यों के सम्राटों अथवा अधीनस्थ अधिकारियों के मध्य होने वाले **सभी औपचारिक एवं गोपनीय पत्राचार** का संचालन किया जाता था।

अत: विकल्प (c) सही है।

137. (b)

व्याख्या: फिरोज़ शाह तुगलक ने दासों का एक अलग विभाग स्थापित किया था, जिनमें से कई को शाही 'क्रियाकलापों' में नियुक्त किया गया था।

- इन सभी गतिविधियों के प्रभारी अधिकारी को **वकील-ए-दार** कहा जाता था। वह **दरबार में उचित शिष्टाचार बनाए रखने** और औपचारिक स्वागत समारोहों में कुलीनों को उनके उचित क्रम में सम्मान देने के लिये भी ज़िम्मेदार था। **अत: विकल्प (b) सही है।**
- फिरोज़ ने लोक निर्माण का एक अलग विभाग भी स्थापित किया जिसके द्वारा नहरों और कई लोक भवनों का निर्माण कराया गया।

138. (b)

व्याख्या: 13वीं शताब्दी के आरंभ में तुर्कों की विजयों से राय और राणा नामक स्थानीय सरदार विस्थापित हो गए।

- तुर्की शासकों ने अपने प्रमुखों को नकद भुगतान करने के बजाय **इक्ता नामक राजस्व आवंटन** प्रदान किये। **अत: कथन 1 सही है।**
- ये इक्तादार **(मुक्ति या वली)** राजस्व एकत्र करते थे, सैनिकों को वेतन देते थे, खर्च वहन करते थे और **अधिशेष (फवाज़िल)** राजस्व शासक को भेजते थे। **अत: कथन 2 सही है।**
- इक्ता व्यवस्था इस्लामी देशों में शुरू हुई और यह प्रशासन तथा सैन्य अधिकारियों के लिये धन जुटाने का एक तरीका था। इक्ता **वंशानुगत नहीं** थी और **इसमें ज़मीन का स्वामित्व शामिल नहीं** था, हालाँकि फ़िरोज़ शाह तुगलक के शासनकाल में इसके कुछ वंशानुगत दावे सामने आए।
- इक्ताएँ **हस्तांतरणीय** थीं और आमतौर पर प्रत्येक 3-4 वर्ष में बदल जाती थीं, जबकि **यूरोपीय जागीरें** वंशानुगत और निश्चित होती थीं। इक्ताएँ **छोटे से लेकर बड़े क्षेत्रों तक विस्तारित** होने के साथ कभी-कभी पूरे प्रांतों तक ि स्तारित होती थीं।
- इक्ता रखने वाले रईसों प्रमुखों के पास **प्रशासनिक, राजस्व और सैन्य ज़िम्मेदारियाँ** होती ।
- मुक्ति को घुड़सवारों और पैदल सैनिकों सहित अपनी स्वयं की सेना बनाए रखनी पड़ती थी।

139. (b)

व्याख्या: दिल्ली सल्तनत में प्रयुक्त शब्द:

- खलीसा उस भूमि के लिये प्रयुक्त शब्द था जिसका राजस्व विशेष रूप से सुल्तान के लिये होता था, जबकि इक्ता भूमि से प्राप्त राजस्व को इक्तादारों को सौंपा जाता था।

641, First Floor, Mukherjee Nagar, Delhi-110009 | 011-47532596, 87501 87501 | Website: drishtiIAS.com
Phone: 8750187501 :: e-mail: drishtiacademy@gmail.com, Website: drishtiias.com, Facebook : facebook.com drishtithevisionfoundation
Copyright – Drishti The Vision Foundation
Only For Premium Members - Join Now

https://delhiupscmaterial.in/

- **बरीद खुफिया अधिकारी या जासूस** होते थे, जो अक्सर एक अलग रिपोर्टिंग चैनल के तहत प्रत्यक्ष रूप से सुल्तान को रिपोर्ट करते थे।
- **हश्म-ए-कल्ब** एक **सैन्य इकाई** थी।
- इल्तुतमिश (1210-36) के बारे में कहा जाता है कि उसने सुल्तान की सेना के सैनिकों को दोआब में **वेतन के बदले "छोटे इक्ता" (हश्म कल्ब)** दिये थे। **अत: विकल्प (b) सही है।**

शब्द	विवरण
फवाज़िल	अधिशेष राजस्व
हासिल	वास्तविक राजस्व
हश्म-ए कल्ब	केंद्रीय शाही घुड़सवार सेना
जामा	अनुमानित राजस्व
खलीसा	ऐसे क्षेत्र जिनका राजस्व प्रत्यक्ष रूप से शाही खज़ाने के लिये आरक्षित रहता था
वजहदार	इक्तादार
वली	इक्तादार

140. (d)

व्याख्या: दिल्ली सल्तनत काल का फारसी साहित्य:

- **मिन्हाज-उस-सिराज** ने *तबकात-ए-नासिरी* की रचना की, जो प्रारंभिक दिल्ली सल्तनत के इतिहास का एक प्रमुख स्रोत है।
- **ज़ियाउद्दीन बरनी** की *तारीख-ए-फ़िरोज़शाही* (1357) 14वीं शताब्दी के राजनीतिक विकास का एक प्रमुख विवरण है।
- **इसामी** ने भारत में मुस्लिम शासकों के इतिहास से संबंधित *फ़ुतूह-उस-सलातीन* की रचना की।
- **फिरोज़ शाह तुगलक** ने स्वयं फुतूहात-ए-फिरोज़शाही की रचना की, जो किसी सुल्तान द्वारा अपने शासनकाल का इतिहास स्वयं लिखने का एक दुर्लभ उदाहरण है।

अत: विकल्प (d) सही है।

141. (c)

व्याख्या: गुजरात के चालुक्यों ने बंदरगाहों और समुद्री व्यापार की देखरेख के लिये **वेला कूलाकर** नामक एक अलग विभाग का गठन किया।

- यह शब्द **"वेला" (तट किनारा)** + **"कूलाकरन" (प्रशासक)** से लिया गया है, जो एक शेष समुद्री प्रशासनिक भूमिका को दर्शाता है।
- यह विभाग इस अवधि के दौरान **समुद्री व्यापार और तटीय अर्थव्यवस्था** के महत्त्व को दर्शाता है।
- ऐसी संस्थागत व्यवस्था से पता चलता है कि क्षेत्रीय राज्य समुद्री मार्गों के माध्यम से **अंतर्राष्ट्रीय और घरेलू व्यापार** को सक्रिय रूप से विनियमित करते थे।
- यह भारतीय इतिहास में राज्य प्रायोजित बंदरगाह प्रशासन के **शुरुआती उदाहरणों में से एक** है।
- वेला कूलाकरन विभाग प्रत्यक्ष **शाही प्राधिकार के अधीन** संचालित होता था तथा यह रणनीतिक एवं वाणिज्यिक निगरानी सुनिश्चित करता था।

अत: विकल्प (c) सही है।

142. (b)

व्याख्या: कुतुबुद्दीन ऐबक (1206-10): दिल्ली सल्तनत और गुलाम वंश का संस्थापक। इसे कुतुब मीनार का निर्माण शुरू करने के लिये जाना जाता है।

- **अलाउद्दीन खिलजी (1296-1316):** एक महत्त्वाकांक्षी शासक जो बाज़ार सुधारों, मज़बूत केंद्रीय प्रशासन और दक्कन में सफल अभियानों के लिये जाना जाता है।
- **मुहम्मद तुगलक (1324-51):** अपने साहसिक लेकिन अक्सर असफल प्रयोगों के लिये जाना जाता है, जैसे–राजधानी को दौलताबाद में स्थानांतरित करना और टोकन मुद्रा शुरू करना।
- **बहलोल लोदी (1451-89):** लोदी वंश का संस्थापक, जिसने पतन और आंतरिक संघर्ष की अवधि के बाद दिल्ली सल्तनत को मज़बूत किया।

अत: विकल्प (b) सही है।

143. (a)

व्याख्या:दिल्ली सल्तनत में मुख्यत: तीन प्रकार के कर थे:

- खराज़ (खेती पर), जो किसानों की उपज का लगभग 50 प्रतिशत था।
- इसके अलावा **तीन अन्य प्रकार के कर** भी लगाए जाते थे, जैसे:
- **खुम्स:** जो युद्ध में की गई लूट, खदानों या मिले हुए खज़ाने के पाँचवें हिस्से के बराबर का कर था। **अत: कथन 1 सही है।**
- **ज़कात:** यह एक धार्मिक कर था जो केवल मुसलमानों पर (गैर-मुसलमानों पर नहीं) लगाया जाता था और यह धर्मार्थ उद्देश्यों के लिये था। **अत: कथन 2 सही नहीं है।**
- **जज़िया:** यह गैर-मुसलमानों पर सुरक्षा के बदले लगाया जाने वाला कर था; फिरोज़ शाह तुगलक इसे भूमि कर (खराज़) से अलग कर के रूप में वसूलता था। **अत: कथन 3 सही नहीं है।**

मुखर्जी नगर | करोल बाग | नोएडा | प्रयागराज | जयपुर | लखनऊ | इंदौर | रांची | पटना
641, प्रथम तल, डॉ. मुखर्जी नगर, दिल्ली-09 Contact: 011-47532596, +91-8130392354-56
Phone: 8750187501 :: e-mail: groupdrishti@gmail.com :: Web: drishtiias.com, Facebook : DrishtiIAS.com
E-mail: drishtiacademy@gmail.com, Website: drishtiias.com, Facebook : facebook.com drishtithevisionfoundation
Copyright – Drishti The Vision Foundation
Only For Premium Members - Join Now

https://delhiupscmaterial.in/

144. (b)

व्याख्या: खिलजी वंश (1290-1320 ई.) के शासनकाल में आर्कुएट शैली (मेहराबों और गुंबदों का निर्माण) का प्रभाव रहा। इस काल में **गारे (मोर्टार) का भी प्रमुख रूप** से उपयोग किया गया। **अलाई दरवाज़ा** (अलाउद्दीन खिलजी), **सिरी किला** इसके प्रमुख उदाहरण हैं। इस काल में **लाल बलुआ पत्थर** का प्रयोग भी सामान्य हो गया।

- तुगलक **वंश (1320-1414 ई.) द्वारा अलंकरण पर ध्यान केंद्रित नहीं** किया गया। इसके बजाय, इस दौरान **कार्यात्मक, मज़बूत वास्तुकला** पर ध्यान केंद्रित किया गया। इसकी प्रमुख विशेषताओं में **धूसर बलुआ पत्थर का उपयोग, मज़बूती के लिये ढलानदार दीवारें** या **"बैटर" शैली तथा** प्रवेश द्वारों पर **मेहराब और लिंटल** का संयोजन शामिल है। उल्लेखनीय है कि **दोहरे गुंबदों का निर्माण तुगलकों द्वारा नहीं बल्कि बाद में लोदी वंश के अधीन** हुआ था।
- लोदी **वंश (1451-1526 ई.)** के शासनकाल में कुल मिलाकर वास्तुकला का सीमित विकास हुआ। हालाँकि उनका **मुख्य योगदान मकबरे की वास्तुकला** के क्षेत्र में था तथा इस दौरान आंतरिक ऊँचाई कम करने एवं संरचनात्मक मज़बूती प्रदान करने के लिये **दोहरे गुंबदों का उपयोग** किया गया। **मकबरे आमतौर पर अष्टकोणीय**, सादा और **ढलान वाले बरामदों** वाले होते थे। उदाहरण: **लोदी गार्डन और दिल्ली एवं आगरा** के मकबरे।

अत: विकल्प (b) सही है।

145. (c)

व्याख्या: उत्तर-पश्चिम भारत में **हिंदूशाही साम्राज्य** के पतन के बाद **महमूद गज़नी** द्वारा बार-बार किये गए आक्रमणों से प्रारंभिक मध्यकालीन इतिहास में निर्णायक परिवर्तन आया।

- **सबुक्तगीन के पुत्र महमूद गज़नी** ने **1000 से 1026 ईस्वी** के बीच भारत पर कुल **17 बार आक्रमण** किया। **अत: कथन 1 सही है।**
- इन आक्रमणों से गज़नी को **अपार धन** मिला और भारतीय राज्यों की **सैन्य दुर्बलता** का पता चला, जिससे आगे चलकर तुर्की आक्रमणों का मार्ग प्रशस्त हुआ।
- उसका पहला संघर्ष **1001 ईस्वी** में **हिंदूशाही शासक जयपाल** से हुआ और बाद में उसने नागरकोट, मथुरा, कन्नौज तथा अंतत: **1025 ईस्वी में सोमनाथ मंदिर** जैसे समृद्ध नगरों एवं मंदिरों को लूटा।
- उसका उद्देश्य भारत में एक **विशाल साम्राज्य स्थापित करना नहीं** था। उसका वास्तविक लक्ष्य भारत की **अपार संपत्ति लूटकर** गज़नी को मध्य एशिया में शक्तिशाली बनाना था। **अत: कथन 2 सही नहीं है।**
- **पंजाब और सिंध** पर सीमित नियंत्रण को छोड़कर उसके उत्तराधिकारियों ने भारत पर प्रत्यक्ष शासन का कोई बड़ा प्रयास नहीं किया।

146. (c)

व्याख्या: मुहम्मद गौरी की मृत्यु (1206 ई.) के बाद उसके **भारतीय क्षेत्रों** का राजनीतिक नियंत्रण उसके विश्वस्त दास **कुतुबुद्दीन ऐबक** के हाथों में आ गया।

- यही घटना भारत में **मामलुक वंश (गुलाम वंश)** की औपचारिक शुरुआत और उत्तरी भारत में दिल्ली सल्तनत के उदय का संकेत थी।
- ऐबक के अल्पकालीन शासन (1206–1210 ई.) से भारत में मुस्लिम सत्ता का आधार तैयार हुआ।
- कुतुबुद्दीन ऐबक **उत्तरी भारत का प्रथम स्वतंत्र मुस्लिम शासक** बना और उसे **दिल्ली सल्तनत का संस्थापक** माना जाता है। **अत: कथन 1 सही है।**
- अपनी **निष्ठा, वीरता और विशेषकर उदारता** के कारण वह प्रसिद्ध हुआ। अपार धन दान करने की प्रवृत्ति के कारण उसे **'लाख बख्श' (लाखों का दान देने वाला)** की उपाधि मिली। **अत: कथन 2 सही है।**

147. (a)

व्याख्या: द्वारसमुद्र के होयसलों का 11वीं से 14वीं शताब्दी के बीच **कन्नड़ क्षेत्र** में प्रभाव बढ़ा। **चोल और पांड्य** शक्तियों के पतन के समय इनको दक्षिण भारत में प्रमुखता मिली तथा क्षेत्रीय राजनीति में इनकी प्रमुख भूमिका रही।

- होयसल सत्ता का वास्तविक संस्थापक **विष्णुवर्धन** था। यद्यपि **नृपकाम द्वितीय** को इस वंश का औपचारिक संस्थापक माना जाता है, लेकिन **विष्णुवर्धन** ने **चोलों** को हराकर तथा **चेरा-केरल** और **बायल-नाडु (वायनाड)** तक विस्तार करके अपनी सत्ता को सुदृढ़ किया। **अत: कथन 1 सही है।**
- होयसलों की प्रारंभिक राजधानी **बेलूर** थी। साम्राज्य के विस्तार और सुदृढ़ीकरण के बाद राजधानी को **हलेबिडु (द्वारसमुद्र)** स्थानांतरित किया गया। **अत: कथन 2 सही नहीं है।**

148. (a)

व्याख्या: राजराज प्रथम (985–1014 ईस्वी) और **राजेंद्र प्रथम (1014–1044 ईस्वी)** के काल में चोल साम्राज्य, **स्थापत्य कला और विस्तार** की दृष्टि से अपने चरम पर पहुँचा।

- राजराज प्रथम ने कई प्रमुख प्रशासनिक सुधार किये, जिनमें **भूमि राजस्व के आकलन एवं वसूली को सुव्यवस्थित करने के क्रम में भूमि सर्वेक्षण** सबसे उल्लेखनीय था। **अत: कथन 1 सही है।**
- **गंगईकोंडचोलपुरम्** नगर की स्थापना **राजेंद्र प्रथम** ने बंगाल के पाल राजा महिपाल पर विजय प्राप्त करने के बाद की थी। इसी विजय के उपलक्ष्य में उसने **'गंगईकोंड' (गंगा-विजेता)** की उपाधि धारण की। **अत: कथन 2 सही नहीं है।**

मुखर्जी नगर | करोल बाग | नोएडा | प्रयागराज | जयपुर | लखनऊ | इंदौर | रांची | पटना
641, प्रथम तल, डॉ. मुखर्जी नगर, दिल्ली-09
Phone: 8750187501 :: e-mail: groupdrishti.in :: Web: drishtiias.com, Facebook : drishtiIAS.c
E-mail: drishtiacademy@gmail.com, Website: drishtiias.com, Facebook : facebook.com drishtithevisionfoundation
Copyright – Drishti The Vision Foundation
Only For Premium Members - Join Now

https://delhiupscmaterial.in/

- वह शिक्षा का महान संरक्षक था और 'पंडित-चोल' के नाम से भी जाना जाता था।

- राजराज प्रथम ने **श्रीलंका पर सफल सैन्य अभियान** किया, जिससे हिंद महासागर में चोलों की नौसैनिक प्रभुता का आरंभ हुआ। उसके उत्तराधिकारी **राजेंद्र प्रथम** ने इस परंपरा को आगे बढ़ाते हुए **दक्षिण-पूर्व एशिया** के **श्रीविजय** साम्राज्य पर भी नौसैनिक अभियान किया।

149. (c)

व्याख्या: मध्यकाल के दौरान दक्कन में पूर्व में बड़े साम्राज्यों के सामंत रहे कई शक्तिशाली वंश स्वतंत्र होकर प्रमुखता से उभरे।

- **यादवों** का उदय **9वीं शताब्दी ईस्वी** से माना जाता है। लगभग 300 वर्षों तक वे पहले **राष्ट्रकूटों और बाद में चालुक्यों के सामंतों के रूप में शासन** करते रहे।
  - चालुक्यों की शक्ति कम होने पर वे स्वतंत्र हुए और **भिल्लम पंचम (1187 ई.)** से उनका स्वतंत्र शासन आरंभ हुआ। **अत: कथन 1 सही है।**
- इसी प्रकार **काकतीय** भी प्रारंभ में **कल्याणी के चालुक्यों के सामंत** थे। इसके संस्थापक **रुद्रदेव (प्रतापरुद्र प्रथम)** के नेतृत्व में लगभग 1162 ईस्वी में चालुक्य शासक **तैलप तृतीय** को पराजित किया गया।
  - आगे चलकर **आंध्र प्रदेश** के अधिकांश हिस्सों में इन्होंने अपने क्षेत्र का विस्तार किया। **अत: कथन 2 सही है।**
- अंतत: यादवों का पतन **रामचंद्र (1311-1312 ई.)** की मृत्यु के साथ हुआ, जबकि काकतीयों का पतन 1322 ईस्वी में हुआ जब **उलुग खां (बाद में मुहम्मद बिन तुगलक)** ने तेलंगाना पर आक्रमण किया।

150. (a)

व्याख्या: अलाउद्दीन खिलजी (1296-1316 ई.) के शासनकाल में पहली बार दिल्ली सल्तनत की ओर से **दक्कन के प्रति एक सुनियोजित नीति (1306-1312 ई.)** अपनाई गई। **अत: कथन 1 सही है।**

- उसके सेनापति **मलिक काफूर** ने **देवगिरि के यादवों, वारंगल के काकतीयों, द्वारसमुद्र के होयसलों और मदुरै के पांड्यों** को पराजित किया। इस प्रकार दक्षिण भारत का अधिकांश क्षेत्र दिल्ली के प्रभाव क्षेत्र में आ गया।
- हालाँकि, इन अभियानों का उद्देश्य इन **क्षेत्रों का प्रत्यक्ष विलय करना नहीं** था। अलाउद्दीन ने व्यावहारिक नीति अपनाई।
  - दक्षिणी शासकों को **अपने-अपने राज्यों में शासन जारी** रखने दिया गया, लेकिन उन्हें **दिल्ली की अधीनता स्वीकार करनी पड़ी** तथा नियमित रूप से धन, हाथी और घोड़ों को कर (Tribute) के रूप में देना निर्धारित किया गया। **अत: कथन 2 सही नहीं है।**
- इस व्यवस्था से दिल्ली को **निरंतर धन एवं संसाधनों की आपूर्ति** होती रही तथा साथ ही दूरस्थ दक्षिणी क्षेत्रों पर प्रत्यक्ष शासन की जटिलता से बचा जा सका।

मुखर्जी नगर | करोल बाग | नोएडा | प्रयागराज | जयपुर | लखनऊ | इंदौर | रांची | पटना
641, First Floor, Mukherjee Nagar, Delhi-110009 | 011-47532596, (011) 81300556
Phone: 8750187501 :: e-mail: info@drishtiias.com, Website: drishtiIAS.com
E-mail: drishtiacademy@gmail.com, Website: drishtiias.com, Facebook : facebook.com drishtithevisionfoundation
Copyright – Drishti The Vision Foundation
Only For Premium Members - Join Now